10 PÁGINAS — 40 Centavos

Diario Carioca

Fundador: J. E. DE MACEDO SOARES

ANO XV — RIO DE JANEIRO — Diretor: HORACIO DE CARVALHO JUNIOR — PRAÇA TIRADENTES Nº 17 — N. 4.454

TERÇA-FEIRA 22 DEZEMBRO

O TEMPO

Distrito Federal e Niterói: Tempo bom. Temperatura em elevação. Ventos frescos, á noite.

Maxima: 32.7.
Minima: 30.4.

Dois Grandes Exercitos Russos Fazem Junção no Don

RETIRAM-SE EM PANICO OS NAZISTAS

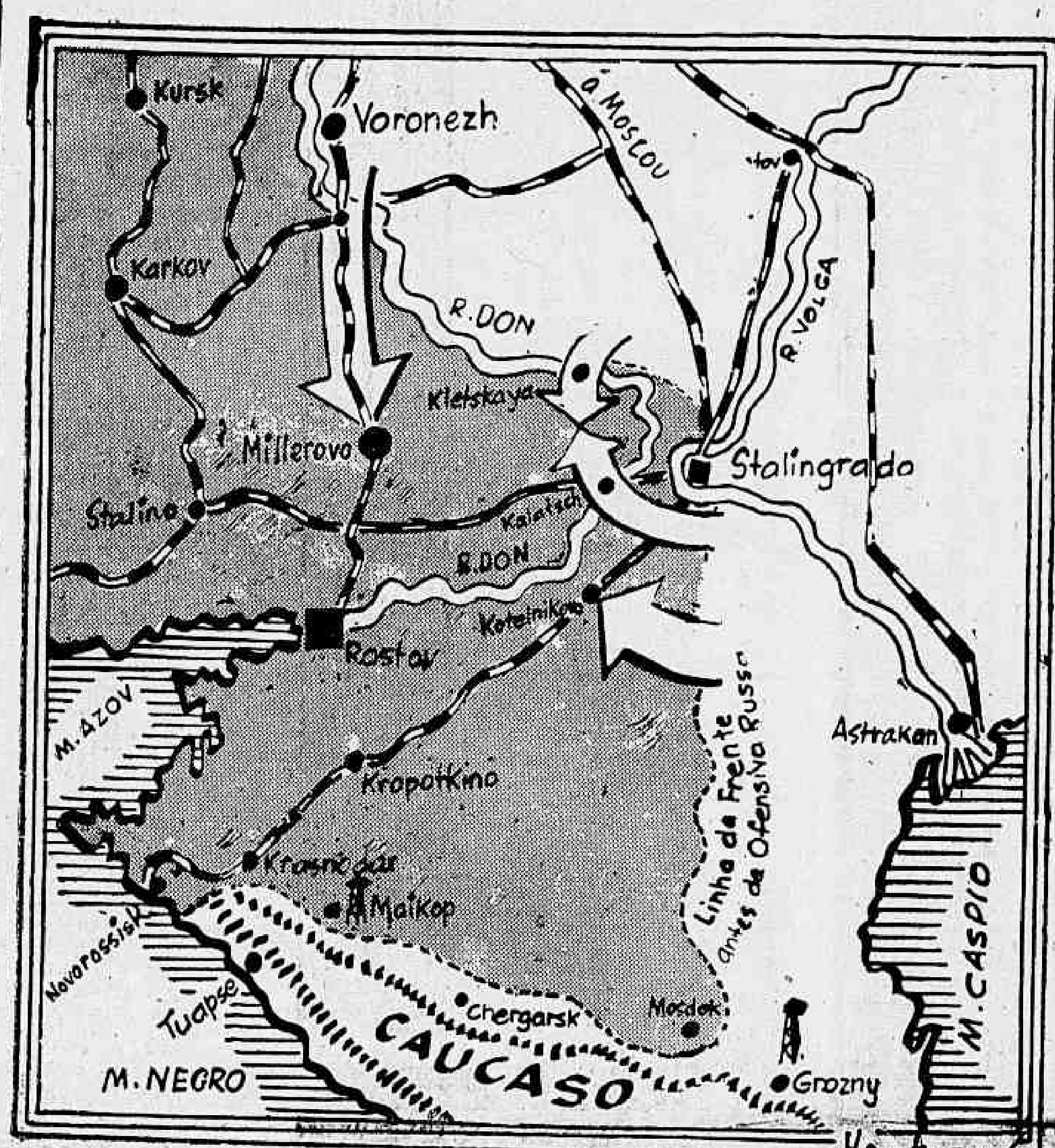

Mapa das operações na frente russa vendo-se assinaladas por setas as diversas ofensivas e a junção dos dois exércitos em Kalatsen e Kletskaya

Cortada Definitivamente a Rodovia Moscou-Rostov — Gravissima a Situação das Forças Alemãs — Ofensiva Sovietica Tambem Em Voronezh

MOSCOU, 21 (De Paul Winterton, da Reuters) — As forças do general Golikov, avançando do sudoeste e vindas das partes medianas do rio Don, se encontram agora a menos de vinte milhas da importante junção ferroviaria de Millerovo, localizada sobre a estrada de ferro Moscou-Rostov, a umas 140 milhas desta ultima cidade. Essas forças marcham a grande velocidade, sendo mesmo um dos seus caracteristicos o aumento sistematico de seu ritmo, fato esse que a está diferenciando da maioria das ofensivas anteriores do exercito russo.

As tropas do general Vatutin, que atacaram simultaneamente em varias direções, mas convergindo seu esforço para oeste, partidas de Borovsk, parecem agora ter feito junção com as forças de Golikov. Juntos, os dois cabos de guerra estão varrendo a parte setentrional do Don, espalhando seus exercitos em forma de laços para "limpar" todo o territorio dos ocupantes nazistas.

Incidentemente, as unidades sovieticas se acham mais uma vez nas fronteiras da Ucrania. Abandonando vastas quantidades de armas e equipamentos em ótimas condições, os louros guerreiros arianos fogem da curva do Don com rapidez incomparavelmente maior do que chegaram — e não foi devagar que a atingiram. Até agora foram em numero bastante reduzido os contra-ataques germanicos e quando isso ocorre é com muito pouca energia. As guarnições deixadas para trás, nos pontos fortificados, estão sendo rapidamente liquidadas pelos russos.

A bolsa entre o Don e o Volga onde cerca de 22 divisões alemãs se encontram encurraladas está de tal forma ficando isolada dos corpos principais dos exercitos germanicos que dentro em breve as tropas nazistas ali cercadas poderão fundar uma... republica autonoma. Nesses ultimos cinco dias as probabilidades de salvação dessas forças do Reich foram enormemente reduzidas, embora os tentos continuem contra-atacando debilmente. Se fizessem um esforço supremo, é muito provavel que alguns deles conseguissem escapar, com o auxilio da pressão exercida do lado de fora, mas isso custaria um preço por demais elevado em homens e materiais. Contudo, com os acontecimentos que se desenrolam a oeste, é possivel que a tentativa seja realizada.

Torna-se cada vez mais claro, desde o inicio da ofensiva contra Stalingrado, que os alemães estavam desesperadamente improvisando meios de evitar o grande desastre que agora se lhes depara. Mas todos os seus movimentos foram um tanto tardios. Os comandantes russos, operando com metodo e sangue frio, desfecharam seu ultimo golpe precisamente no momento em que ele poderia ser mais eficaz. Ousamos dizer que é provavel estarmos presenciando o inicio de acontecimentos grandiosos para nós e ameaçadores para os alemães.

Retirada em panico

MOSCOU, 21 (R.) — Despachos que procedem da linha de frente, divulgados pela emissora desta capital, informam que no setor do Medio Don os alemães em alguns pontos se retiram em panico. A mesma informação acrescenta: "Nossas tropas continuam a desenvolver sua ofensiva com grande sucesso, suportando o inimigo pesadas perdas em homens e equipamento belico.

Situação grave

LONDRES, 21 (R.) — Davi Anderson, correspondente da National Broadcasting Company, numa irradiação feita hoje de Estocolmo declarou que, "segundo as informações recebidas de Berlim, a situação está-se tornando cada vez mais grave para as tropas nazistas que operam na área da bacia do Don. A batalha que ali se trava aumentou consideravelmente de violencia no decorrer das ultimas 24 horas, estando os russos lançando á luta enormes massas de infantaria e tanques, que se atiram contra as posições alemãs em vagas sobre vagas".

O que diz o comunicado russo

MOSCOU, 21 (R.) — O comunicado russo da noite de hoje anuncia: "Durante o dia 21 de dezembro, nossas tropas, na área de Stalingrado, e na frente central continuaram a ofensiva, nas mesmas direções anteriores. Na área do medio Don, nossas forças realizaram com êxito suas operações ofensivas e, perseguindo o

(Conclue na 3ª pag.)

Especial para o DIARIO CARIOCA

A Ultima Invenção da Propaganda Nazista

Por Manuel Chaves Nogales

LONDRES, 21 (Através da Reuters) — O êxito de Rommel obrigando os ingleses a avançarem, é uma das invenções mais geniais da propaganda alemã. Quanto mais foge, quanto mais divisões italianas ficam abandonadas no deserto, maior é a gloria estrategica de Rommel — segundo a propaganda do doutor Goebbels.

Essa argumentação era logica quando empregada pelos aliados para demonstrar a ineficacia do avanço de Rommel, em sua marcha aparentemente vitoriosa em direção a Alexandria. Os alemães pretendem agora copiá-la, esquecendo que a base do Egito, aonde podiam chegar, não só pelo Mediterraneo, mas tambem pelo Canal de Suez, as reservas inesgotaveis das Nações Unidas, nunca se poderá comprar com a cabeceira de ponte da Tunisia — ameaçada por dois lados, — onde as potencias totalitarias têm forças de que necessitam para se defenderem na cidadela da Europa.

Os aliados poderiam fazer da Africa do Norte uma segunda frente com proporções de verdadeiro cenário da guerra, mas as potencias totalitarias, não podem fazer isso. A situação do Exército de Montgomery, avançando ao encontro do primeiro exército, na Tunisia, nunca será a mesma que a de Rommel detido três meses em El-Alamein sem esperanças de poder rematar sua insensata campanha e alcançar objetivos de verdadeira importancia estrategica.

Mas a propaganda nazista obstina-se em manter o prestigio artificial de Rommel, e não vacila em adotar a argumentação dos aliados — a qual foi cincovertivel ao provar a ineficiencia da campanha do "Afrika Korps" contra o Egito, — para convencer agora a opinião mundial de que a campanha britanica contra Tripoli tem de ser igualmente esteril.

A radio alemã em lingua espanhola, não podendo adiantar a hipotese de que Rommel disporá, quando chegar o momento decisivo, das forças ilimitadas de que dispõe o VIII Exército recorre agora a dizer que, quanto mais terreno perder o exército alemão, mais aumenta sua capacidade ofensiva. Para explicar esse milagre os alemães lançam a pitoresca teoria de "compressão". A' medida que os ingleses comprimem mais as forças de Rommel, maior força expansiva terá o futuro ataque eixista. O "Afrika Korps", quando houver sido definitivamente comprimido pelos ingleses, dará um estouro formidavel.

Este é o grande segredo de dominio publico que o genio estrategico de Rommel tem contra os aliados: deixar-se comprimir para logo explodir. Quanto mais fujam os alemães, mais vencidos estão os ingleses. Como se a tática de retirada, possivel nas imensidades russas, fosse aplicavel a uma faixa de terreno desertico de quinhentas milhas, com o mar ás costa ameaçada por dois lados.

Mas com estes sofismas, a propaganda alemã espera poder ganhar a guerra, ou, pelo menos ganhar tempo e sustentar o moral cada dia mais vacilante, do povo germanico e de seus aliados e amigos. quanto mais terreno percam.

ROMMEL RECUOU ATE' MISURATA

O 8.º Exercito Britanico a 200 Quilometros de Tripoli — Os Italianos Já Evacuaram a Capital da Tripolitania

CASABLANCA, 21 (R.) — Urgente — A rádio desta cidade divulgou esta noite: — "Rommel já atingiu as vizinhanças de Misurata, para não falar em certas unidades de reconhecimento que já avançaram mais para perto. Estas forças do Eixo, foram repelidas através de uma distancia de pelo menos 160 milhas, submetidas a incessantes ataques da aviação aliada".

Recuo á toda a pressa

COM O OITAVO EXERCITO, 21 (Do correspondente da AFI para a Reuters) — Rommel continua a recuar a toda pressa. Ontem a vanguarda aliada já se encontrava a vinte quilometros de Sultan. Apesar dos seus esforços, o inimigo não pode cortar absoluto contacto com o 8º Exército, pois necessita manter ações de retaguarda, com campos de minas, ninhos de metralhadoras, canhões, etc.

As indicações sobre os choques havido no "wadis" de Matratin, onde um contingente das panzers inimigas foi colhido por habil movimento de cerco do 8º Exército, confirmam que a retaguarda do Eixo foi severamente castigada.

Os tanques inimigos, vendo a sua rota parcialmente interrompida, separaram-se em pequenos grupos e atacaram furiosamente as tropas que bloqueavam a sua passagem. Encontros sangrentos e assás confusos se feriram. Vinte tanques inimigos ficaram no campo de ação, e tambem 500 prisioneiros e 30 canhões — o que representa uma proporção muito consideravel para o "Afrika Korps", após a sua debacle no Egito.

Mais tarde, uma nova ação se desenrolou nos arredores de Nofilia tendo o inimigo sofrido novas perdas severas, enquanto as do 8º Exército foram leves.

A perseguição dos aliados se torna cada vez mais energica, e aviação desempenha um papel de primeira ordem. Ontem, os caças e bombardeiros atuaram sobre a região de Sirte a apenas 100 quilometros de vôo direto de Misurata. Este detalhe mostra o grande caminho percorrido e a velocidade impressionante com que os nossos caças atuam, apesar de o seu raio de ação ser relativamente pequeno.

Os campos de aviação avançam tambem, á medida que o 8º Exército vai ganhando terreno.

Um aerodromo importante foi usado 36 horas depois de os alemães o abandonarem e destruirem quase completamente. Mais de duas milhas de minas foram retiradas. Enquanto isso, os aviões aliados mantêm um sistematico bombardeio de Tunis a La Goulette, em particular, os caças britanicos de grande raio de ação dia a dia realizam extensivas patrulhas sobre a Tripolitania. Ontem interceptaram três "Heinkel 111" que se dirigiam para o sul a baixa altura, e dois deles foram derrubados ao mar.

Um "Junker-88" e um hidroavião, que foram encontrados, tiveram o mesmo destino.

Tripoli evacuada

CAIRO, 21 (U. P.) — Informa-se que os destacamentos avançados do marechal Ervin Rommel chegaram ás proximidades de Misurata, a 200 kilometros a leste de Tripoli, enquanto as colunas volante do

(Conclue na 3ª pag.)

O Adido Naval Alemão Na Argentina Vai Ser Julgado Por Crime de Espionagem

A Corte Suprema Solicitou a Intervenção do Ministerio do Exterior

BUENOS AIRES, 21 (R.) — A Corte Suprema solicitou ao ministro do Exterior que peça ao embaixador da Alemanha autorização do governo do Reich para que o adido naval alemão Niebbur seja colocado sob a jurisdição daquele alto tribunal, no julgamento do caso de espionagem.

Especial para o DIARIO CARIOCA

A Guerra Atravessa Uma Fase de Transição

Pelo Coronel Segismundo Casado

(Famoso Comentarista Militar Espanhol)

LONDRES, 21 (Através da Reuters) — Todas as operações que atualmente se estão realizando, tanto na Russia como na Africa do Norte, "são atos de transição que correspondem á mudança da modalidade da ação que se vai operando no teatro da guerra". Cada dia que passa se observa que a iniciativa vai passando do lado totalitario para o aliado. Essa troca de atitudes — que não pode ser esporadica senão progressiva — é a razão em virtude da qual todas as operações militares aliadas em curso têm intenso carater ofensivo.

Nesta "fase de transição", o cenario de operações na Africa do Norte tem a categoria de "principal", pois do resultado das ações que ali se travam dependerá em grande parte a duração da guerra. Por enquanto, não se podem fazer prognosticos. Sabemos que, no aludido cenario de operações, a estrategia totalitaria é defensiva. Até agora, os totalitarios aproveitaram-se da superioridade aerea para desfechar ações ofensivas de carater local, encaminhadas a alargar e consolidar a cabeça de ponte de Tunis e Bizerta; ações que não desnaturalizam o seu plano defensivo.

E' evidente que o comando totalitario não pode realizar operações terrestres de envergadura na região tunisiana, já que precisaria enviar os abastecimentos por via aerea. Mas, por outra parte, como parece estar disposto a defender a todo custo a dita cabeça de ponte, infere-se como fato seguro, que a luta aerea tomará proporções gigantesca. Nela se decidirá o controle do Mediterraneo, cujo dominio é tão vital para os aliados como para os totalitarios. Será uma luta de morte, alem de tudo, pela iniciativa, na proxima primavera.

Aquele dos beligerantes que conseguir a hegemonia nas aguas do Mediterraneo, terá a iniciativa nas mãos. E se, como parece, Hitler projeta uma grande ofensiva no Caucaso para a primavera de 1943, é indubitavel que a mesma está condenada ao fracasso, se por essa ocasião os aliados tiverem conseguido liberdade de ação no Mediterraneo, pois isso lhes permitirá o acesso á Europa pelo sul e a possibilidade de colocar na Persia um poderoso exercito. Para obterem o dominio do Mediterraneo, os aliados precisam limpar de inimigos o Norte da Africa.

Rommel renunciou resistir á arrancada aliada nas fortes posições de El Agheila, em primeiro lugar, para evitar que os remanescentes de seu exercito — cerca de 60.000 homens — experimentassem um desgaste enorme ante as forças aliadas, muito superiores numericamente; e em segundo lugar, para converter os cenarios de operações da Tunisia e a Tripolitania num só apoiado na Sicilia como base aerea e de abastecimento. Esta situação proporcionará aos totalitarios estimaveis taticas, mas os aliados estão dispostos a varrer o inimigo da Africa.

A SITUAÇÃO DA BIRMANIA

BATALHA DECISIVA PARA A POSSE DE AKYAB

Os Ingleses Asseguram a Superioridade Aerea Na Zona de Operações

NOVA DELHI, 21 (U. P.) — As unidades aereas aliadas atacaram as bases japonesas na Birmania procurando assegurar para si a superioridade no ar como um dos preparativos necessarios para a proxima batalha pela posse de Akyab. As forças de infantária e motorizadas do general Wavell, segundo se informa em circulos autorizados, prosseguiram seu avanço através da selva na direção daquele importante setor.

Por seu lado, as forças aereas niponicas empreenderam, na noite de ontem, uma incursão sobre Calcutá pela primeira vez desde que começou a guerra no Oriente. Ao que se diz, as instalações ferroviárias e os diques daquela cidade sofreram danos. Considera-se nesta capital que o principal objeto do ataque niponico foi deprimir o moral do povo hindú. Simultaneamente, os pilotos niponicos atacavam Chitagong, a principal base de abastecimento do exército britanico do general Wavell que avança sobre Akyab.

Essas duas incursões aereas dos japoneses vêm ressaltar mais ainda a importancia das operações iniciadas pelo general Wavell destinada a expulsa-los da Birmania. Os japoneses contam com um excelente aerodromo a pouca distancia das regiões industriais da Provincia de Bengala. Acredita-se que os atacantes de ontem á noite procediam de Akyab embora os comentaristas não afastem a pos-

(Conclue na 3ª pag.)

O GENERAL WAVELL, palestrando com oficiais do seu Estado Maior na India. (Foto do B. N. S., especial para o DIARIO CARIOCA)

AS OPERAÇÕES NA TUNISIA

ESCARAMUÇAS DE PATRULHAS NO SETOR MERIDIONAL

OS ALIADOS ASSUMIRAM A DIREÇAO DA RADIO DE MARROCOS

ARGEL, 21 (R.) — No setor meridional da Tunisia verificaram-se encontros hoje entre franceses e eixistas, tendo se verificado diversas escaramuças entre patrulhas de ambos os lados. Tambem as atividades aereas foram reiniciadas, aproveitando a melhora verificada no tempo.

Das operações aereas verificadas contra as docas em Bizerta, regressaram todos o saparelhos aliados participantes. Os caças da RAF, por seu lado, ofereceram apoio eficiente ás forças de franceses que ocuparam uma localidade situada a oeste de Kairouan e que conseguiram manter a despeito de poderosos contra ataques das forças do Eixo apoiadas por tanques.

A situação aerea dos ailados

QUARTEL GENERAL ALIADO NA AFRICA DO NORTE, 21 (De David Brown, da Reuters) — "A situação aerea na frente setentrional está se tornando muito semelhante á situação em terra" — declarou hoje um portavoz aliado, acrescentando: "Ontem, as atividades aereas se limitaram ás patrulhas rotineiras. Os aviões de pa-

(Conclue na 3ª pag.)

"SÃO PAULO"
Companhia Nacional de Seguros de Vida
Sucursal no Rio de Janeiro: — AV. RIO BRANCO, 114-6.º
DIRETORES
Dr. José Maria Whitaker
Dr. Erasmo Teixeira de Assumpção
Dr. J. C. de Macedo Soares
1.018

A Atitude do Chile

OS DIPLOMATAS ALEMAES MUNEM-SE DO VISTO EM SEUS PASSAPORTES

SANTIAGO, 21 (R.) — "Os representantes diplomaticos do Eixo teriam obtido do ministro dos Negocios Exteriores o visto em seus passaportes, afim de poder deixar o Chile na ocasião oportuna" — escreve o vespertino "Defensa" que acrescenta: "Segundo nos informou um membro do governo, a Argentina se encarregaria de velar pelos interesses do Chile na Alemanha, na Italia e no Japão".

Malta Novamente Sobrevoada

LA VALETTA, 21 (R.) — Por diversas vezes soaram as sirenes de alarma na noite de hoje. Contudo a ilha de Malta não chegou a sofrer nenhum ataque aereo.

Noites do Rio

A beleza da mulher brasileira ainda não foi convenientemente realçada em "music-hall". As brancarronas estrangeiras e uma ou outra moreninha que geralmente se exibem nos corpos de baile dos "grills" não têm porte nem graça para ostentar como convem o "charme" de nossas patricias. Até mesmo o tão batido pretexto do turismo não sugeriu aos diretores artisticos cariocas o recrutamento de jovens que dêem ao visitante de fora um espetaculo onde o encanto de nossas moças se mostre como deve. O que Ziegfeld fez com as moças dos Estados Unidos ainda está por ser feito entre nós. E, note-se, a "materia prima" com que contamos é tão boa ou melhor ainda que a utilizada pelo grande "metteur-en-scène" norte-americano. A "girl" brasileira, o tipo perfeito da "girl" brasileira, não deve ser a moça que sabe meia duzia de passos duma coreografia improvisada, apresenta em todas as ocasiões um sorriso inexpressivo, e anda como a mais bisonha profissional do Teatro Recreio. Quem se interessar por criar um corpo de baile que possa se tornar o padrão classico, em nosso "music-hall", deve adestrar os seus elementos com cuidado, prepara-los profissionalmente para o exercicio de uma atividade que requer alem da beleza, dotes de inteligencia e certos conhecimentos de uma técnica especialissima.

Fazemos estas considerações a proposito da noticia que nossos colegas de "O Jornal" veicularam, anunciando um grande concurso nacional para a escolha das bailarinas que se apresentarão no "grill" e na "boite" do grande hotel que está sendo construido em Petropolis.

A oportunidade poderá ser muito boa para a criação da verdadeira "Ziegfeld-girl" brasileira. A questão é saber aproveita-la.

GRÃO DUQUE.

Manon, a graciosa "girl" que tanto sucesso tem feito no Icaraí foi transferida para a Urca. Com certeza ela sentirá saudade do "grill" de Niteroi, onde apareceu com destaque em algumas produções.

Hebe Guimarães, cantora do Copacabana, resolveu voltar á sua antiga categoria de "girl". Tudo isso, porque ela se aborreceu com certa pena disciplinar que lhe impuseram. O castigo tirou-lhe a voz.

Pernambuco, o "piston" da orquestra de Gaó, é um autentico "virtuose". Ainda agora Pernambuco está fazendo sucesso com o solo que toca em "Despedida". Ele e outros elementos de certas orquestras podiam apresentar um "show" excelente.

E' interessante notar-se como o Atlantico vem apresentando seus espetaculos, ha muito tempo, sem o concurso de artistas estrangeiros. A ultima que ali esteve foi Dolores, a malfadada Dolores. Os nacionais é que têm aguentado o puxado no "ex-green-room". E se não se sairam melhor a culpa cabe á direção artistica.

O CODIGO RURAL BRASILEIRO

Entregue Pela Comissão Elaboradora ao Ministro da Agricultura o Projeto

A comissão presidida pelo dr. Luciano Pereira da Silva e composta pelos srs. Adamastor Lima e Alberto Rego Lins, designada para elaborar o projeto do Codigo Rural, acaba de concluir a importante tarefa que lhe foi confiada e, ontem, recebida em audiencia especial, fez a entrega do oportuno documento ao ministro Apolonio Sales.

Nessa ocasião, o dr. Luciano Pereira da Silva, em rapidas palavras, fez um historico da iniciativa agora em vias de concretização, recordando um trabalho semelhante feito pelo então deputado Joaquim Osorio e sobre o qual se baseou mais tarde o sr. Antonio A. Borges de Medeiros para elaborar novo projeto que, aliás, chegou a ser apresentado á antiga Camara dos Deputados.

Depois de ouvir a exposição do dr. Luciano Pereira da Silva, que se ocupou tambem sobre outros detalhes do Codigo Rural agora concluido, o ministro Apolonio Sales agradeceu á comissão, elogiando a eficiencia com que agiu, acrescentando, em seguida, que o documento redigido pela mesma, depois de cuidadosos estudos e debates, deverá ser transformado em lei e dessa forma preencher uma lacuna que ha muito se fazia sentir para a exata regulamentação dos direitos e obrigações dos nossos ruralistas dedicados á lavoura, á pecuaria, á industria pastoril e extrativa e a todas as demais atividades que lhes são proprias.

O projeto do Codigo Rural elaborado pela comissão e entregue ao ministro Apolonio Sales, divide-se em 15 capitulos e compõe-se de 176 artigos, através dos quais regulamenta claramente o exercicio da profissão rural, esclarecendo que entende-se por estabelecimento rural o movel situado dentro ou fora dos limites urbanos destinado ao cultivo da terra, á extração de materias primas de origem vegetal, criação ou melhoria de animais e á industrialização acessoria no proprio local dos produtos derivados dessa atividade.

O projeto procurou atender nas suas diretrizes gerais, alem das normas que são comuns a qualquer meio rural, principalmente as que se referem á diversidade de condições da vida rural de uma região para outra, diversidade da qual decorrem naturalmente, usos e costumes peculiares caracteristicos, inclusive no que diz respeito á terminologia empregada.

A HOMENAGEM DAS "FORMIGAS" AO CHEFE DO GOVERNO

A MISSA SERÁ REALIZADA NA VESPERA DE NATAL

A Juventude Brasileira, na vespera de Natal, representada pelos "Formigas", uma instituição que congrega estudantes primarios e secundarios de todo o país, vai prestar ao sr. Getulio Vargas e sua exma. esposa, significativa homenagem, aproveitando a data da maior festa da cristandade, o Natal. No dia 24, ás 9 horas da manhã, no Russel, mais de 10.000 crianças participarão de um ato religioso em honra ao chefe da familia brasileira. Não será, apenas, uma simples cerimonia liturgica. Cada "formiga" levará consigo duas cartas, uma, com sua suplica a Papai Noel e outra desejando Feliz Natal ao sr. Getulio Vargas. As missivas a Papai Noel serão colocadas em uma pira, que vai ser armada no centro da grande praça e depois da benção, incinerada. Nesse mesmo momento, os meninos, em desfile, entregarão ao sr. Getulio Vargas suas cartinhas; as meninas, destacando-se da formatura, levarão á sra. Darcy Vargas pequenos ramalhetes de flores naturais.

O programa organizado pelas "Formigas" é o seguinte:

9 horas — Chegada do presidente da Republica e da sra. Darcy Vargas. A banda do Corpo de Bombeiros executará o Hino Nacional enquanto serão prestadas a s. excia. as honras militares.

Seguir-se-á a missa, que será rezada pelo bispo titular de Sebaste, d. Mamede da Silva Leite.

Finda a missa, d. Mamede dará as benções ás cartinhas a Papai Noel que serão incineradas na pira, logo após o sermão do monsenhor Henrique Magalhães. Nessa ocasião um grupo de "formigas", sob a orientação do maestro Vilas Lobos, executará uma serie de melodias, enquanto os meninos e as meninas entregarão ao sr. Getulio Vargas e sua esposa as cartas e os ramalhetes.

A imponente demonstração de fé catolica e de homenagem ao chefe da familia brasileira se encerrará com o Hino Nacional, que será cantado, sob a regencia do maestro Vilas Lobos, por todas as 10.000 crianças.

Dr. José de Albuquerque

Membro da Sociedade de Sexologia de Paris
DOENÇAS SEXUAIS DO HOMEM
Rua do Rosario 172-De 1 ás 7.
2.163

AS GRANDES REPORTAGENS ESPECIAIS DO "DIARIO CARIOCA"

O DESTINO DO REICH ESTUDADO POR ALEMÃES ANTI-NAZISTAS

O Povo Alemão Terá de Pagar Um Preço Eleva do Pelos Crimes dos Seus Chefes Militares — Não Serão Facilmente Esquecidas Pelo Mundo a Destruição de Lidice e as Atrocidades dos Nazistas

De Richard A. Shafter

(O autor do seguinte artigo é um antigo jornalista alemão que fixou residencia nos Estados Unidos, desde 1923. Neste país foi redator em jornais publicados em inglês e em alemão. Atualmente, Shafter escreve para revistas).

Dantes da subida de Hitler ao poder era presidente do Conselho Municipal de Altona, na Alemanha, reuniu diversos companheiros no seu pequeno escritorio em Union Square, na semana passada. Foram ali delineados os planos para a reorganização da Alemanha depois da vitoria das nações unidas. Esses planos representam as aspirações, não só do dr. Katz, como de um grande numero de outros alemães exilados.

"Os assassinios de Lidice, e as inumeras outras atrocidades perpetradas pelos nazistas não serão facilmente esquecidas pelo mundo", declarou o dr. Rudolf Katz.

"O povo alemão terá sem duvida de pagar um preço elevado pelos crimes dos seus chefes nazistas.

Mas esperamos que por meio de uma cooperação ilimitada, na tarefa de restauração da Europa á paz e a uma situação economica normal, a Alemanha de após-guerra possa, dentro de pouco tempo, convencer o resto do mundo de que nem todos os alemães eram cumplices nos crimes nazistas".

Dr. Katz é o secretario executivo da Associação de Alemães Livres, sociedade essa incorporada em 29 de novembro de 1941, e cujo objetivo é de cooperar "com todas as agencias do governo dos Estados Unidos, afim de levar a guerra a seu termo e solucionar os problemas acarretados pela guerra". Entre os patronos da Associação encontram-se William Green, presidente da Federação American de Trabalho e Freda Kirchway, redator-chefe do orgão "The Nation".

No preambulo do seu programa para a Alemanha de após-guerra, os alemães livres declaram: "A Segunda Republica Alemã estabelecerá firme e permanentemente, a democracia na Alemanha, e tomará todas as medidas para que a Alemanha nunca mais se sujeite a uma ditadura de qualquer especie".

Para conseguir esse objetivo, o programa declara que é necessario o seguinte:

1 — Fazer com que o povo da Segunda Republica Alemã goze das Quatro Liberdades".

2 — "Anular todas as anexações de Hitler, inclusive aquelas mascaradas por um "Anschluss".

3 — "Providenciar para a garantia de todos os direitos de cidadania para "todos os alemães, sem diferenciações de raça, cor, religião, opinião politica, com excepção dos que participaram ativamente do sistema nazista de opressão".

4 — "Criar uma "economia democratica" pelo confisco das grandes propriedades agricolas, das industrias pesadas e de tais monopolios industriais como o "O. G. Farben" afim de "destruir o poder, e eliminar bases economicas... dos grupos e classes que constituiram os alicerces do militarismo e imperialismo germanicos".

Os alemães livres declaram ainda que "a Republica Alemã participará, com todos os seus recursos, nos planos economicos internacionais... colaborará sem reservas, com os seus vizinhos e com todas as demais nações, na reorganização da Europa... executará o completo desarmamento e desmilitarização do povo alemão".

—

Os incorporadores e membros da Associação desempenharam papeis ativos na Republica Weimar, a qual foi estabelecida na Alemanha depois da Guerra Mundial n. 1 e que Hitler derrubou em 1933.

Na sua maior parte, são eles membros dos partidos politicos alemães que formaram a coalização Weimar: Social Democratas, Democratas (liberais) e membros do Partido Catolico ou Central. Existem, contudo, alguns Conservadores, bem como membros dos muitos outros partidos que integravam o parlamentarismo germanico.

O presidente dos Alemães Livres é o sr. Albert C. Grzesinski, antigo ministro Social Democrata do Interior da Prussia. A junta de diretores inclue, alem de Grzesinski e do dr. Katz, Max Brauer, o antigo prefeito de Altona; dr. Carl Misch, antigo redator politico do jornal "Vossische Zeitung", de Berlim, o mais velho diario liberal da Alemanha; dr. Horst Baerensprung, antigo deputado Social-Democrata do Reichstag; e, Fritz Tejessx, antigo conselheiro ministerial da Prussia.

Hitler, o grande criminoso

MUITOS SÃO CIDADÃOS NORTE-AMERICANOS

Muitos outros membros da Associação dos Alemães Livres ocupavam importantes cargos administrativos e politicos na Republica Weimar. Outros eram professores, autores, medicos e advogados.

Katz, o secretario executivo, fugiu de Altona, grande porto no rio Elba, no dia em que Hitler subiu ao poder, e é hoje redator do "Neue Volkszeitung" jornal liberal publicado em Nova York.

Os alemães livres não podem ser considerados como constituindo o governo no exilio, segundo declarou o dr. Katz. "Se bem que quase todos nós sejamos refugiados do terror hitlerista, existem muitos que já se tornaram ou pretendem se tornar, cidadãos norte-americanos. O nosso interesse pela Alemanha de após-guerra não é motivada por quaisquer esperanças de poder ou de melhoramentos pessoais, e sim pelo desejo sincero de auxiliar na reconstrução, não só da Alemanha, mas da Europa, e enfim, do mundo".

Grzesinski frizou que os governos no exilio, na sua maior parte localizados em Londres e reconhecidos como aliados pelos Estados Unidos e pela Grã-Bretanha, uma vez terminada a guerra haveriam de retornar ás suas patrias, afim de reassumir as funções que foram forçados a abandonar quando Hitler invadiu os seus respectivos paises.

"Por outro lado", acrescentou o sr. Grzesinski, "a tarefa da organização de uma Alemanha livre, consiste exatamente em trabalhar para que não seja restabelecidas na Alemanha condições identicas ás de antes da guerra".

OS EX-NAZISTAS SÃO INDESEJAVEIS

"Os alemães livres intitulam-se apenas os representantes da causa de uma Alemanha livre, e nessa qualidade, desejam eles unicamente — agindo com o conhecimento e a aprovação das potencias aliadas, — estabelecer uma base sobre a qual possa funcionar o primeiro governo de após-guerra, na Alemanha.

"E' claro que um tal serviço somente poderá ser empreendido por homens e mulheres que não sejam apenas anti-nazistas, mas cujo passado democratico seja suficientemente conhecido, para que possam inspirar confiança entre as nações unidas. Ex-nazistas desiludidos, tais como Strasse, Rauschning e Thyssen e outros, são indesejaveis.

Os alemães livres procuram agora dar publicidade ao seu programa, através das Americas e da Europa — por meio de discursos, irradiações e artigos. Foram enviados á Europa, copias do nosso programa, para que este fosse irradiado para a Alemanha, da Inglaterra e de paises neutros. Amigos do movimento na Suecia e na Suiça enviando clandestinamente essas copias a seus amigos na Alemanha. E a Associação espera poder lançar de avião um grande numero de folhetos sobre a Alemanha.

—

Diversos porta-vozes acentuando o fato de que a Associação não pode apresentar uma solução imediata para todos os problemas de após-guerra, discutiram algumas perguntas que lhes foram feitas.

Deverá a Alemanha ser retalhada? — "A divisão da Alemanha constituiria um enorme erro politico", declarou o dr. Katz. "Forneceria ao nacionalismo e militarismo alemães, depois da derrota, uma causa e um pretexto para um novo agrupamento. Sob o lema — "Unificação da Patria", todas as forças politicas reacionarias poderiam agir de comum acordo. A divisão da Alemanha criaria o perigo de um novo Hitler dentro de uma ou duas gerações".

Será a monarquia restaurada? — Dr. Katz julga que não ha possibilidade de sua restauração. Os Hohenzollerns já perderam todo o seu prestigio porquanto fizeram causa comum com os nazistas". Nem mesmo para a Austria, o dr. Katz julga possivel a restauração. Mesmo se os Hapsburgos voltassem a ocupar o trono da Austria, o acontecimento não interessaria a uma Alemanha livre, de após-guerra — porquanto essa Alemanha não desejaria incorporar a Austria.

"O "Anschluss" constituiu antes de tudo uma conquista militar, e, em seguida, um artificio de Hitler", declarou o dr. Katz, "sendo o golpe desfechado de uma maneira exatamente igual e engendrado com a mesma especie de terror eleitoral utilizado pelo Fuehrer nazista na propria Alemanha".

Poderá a fraqueza da Republica Weimar ser evitada? — A Associação acredita que isso é possivel. Dr. Katz opina que a fraqueza constitucional que levou enfim Hitler ao poder, primeiro em vista de um sistema de representação proporcional, que permitia a um partido embora insignificante a principio, conseguir um certo numero de representantes no Parlamento, e segundo pelo fato de haverem sido utilizados os direitos da imprensa livre e da liberdade de realizar comicios, afim de derrubar a propria constituição que permitiu a existencia desses direitos. "Nenhuma outra Republica, na Historia do mundo", afirmou o dr. Katz, "contribuiu tanto para auxiliar os seus proprios inimigos. A Republica Weimar veio provar que até mesmo a mais livre democracia tem o direito de se defender contra os seus inimigos".

Deveriam os vencedores ocupar a Alemanha? — Os alemães livres esperam que um forte exercito de ocupação seja mantido na Alemanha, até que possa ser firmemente estabelecida naquele país uma forma republicana de governo.

Pouco interessa se a tarefa for realizada pela Liga das Nações ou pelas nações anglo-saxonicas, asseverou o sr. Georg Bernhard, escritor e economista germanico. "Porque seja qual for a forma em que for ressuscitada a Liga, os Estados Unidos e a Grã-Bretanha hão, decerto, de ter sobre a nova sociedade das nações, uma influencia definida e orientadora. Essa supremacia anglo-saxonica no mundo de após-guerra só poderá produzir resultados beneficos.

Ha tantos anos que a Democracia tem representado uma força viva nos paises que falam a lingua inglesa, que esses paises bem merecem a posição de lideres e de orientadores do resto do mundo", afirmou o sr. Bernhard.

E acrescentou: "Se a Alemanha vier a ser permanentemente desarmada os vencedores terão de garantir eficazmente a segurança daquele país, afim de que não haja o perigo de ações vingativas por parte de nações vizinhas".

Diario Carioca

EXPEDIENTE:

Diretoria:

Horacio de Carvalho Junior
Diretor-Presidente

Diretor-Secretario
Danton Jobim

Diretor-Gerente
Henrique de Moura Liberal

TELEFONES:
Direção: 22-3023 — Chefe da Redação e Secretaria: 42-5571 — Redação: 22-1559 — Administração e Gerencia: 22-8035 — Publicidade: 22-3018 — Oficinas: 22-0824 — Gravuras: 22-1785.

NOTA — Os comentarios editoriais deste jornal sobre assuntos internacionais são de responsabilidade de seu diretor dr. Horacio de Carvalho Junior.

ASSINATURAS:
Para o Brasil:
Ano . . . . . Cr $ 90,00
Semestre . . . Cr $ 50,00
Para o Exterior:
Ano . . . . . Cr $ 200,00
Semestre . . . Cr $ 130,00

VENDAS AVULSAS:
EM TODO O BRASIL
CR $ 0,40

São cobradores autorizados os srs. J. T. de Carvalho e Antonio Ferreira da Rocha.

Percorre o interior do país a serviço desta folha, o sr. Romualdo Perrota, nosso inspetor.

REPRESENTANTES:
Minas Gerais — Belo Horizonte — Osvaldo N. Massote.

Sucursal em São Paulo: Mario Cordeiro — Rua Xavier de Toledo, 84-1º andar sala 3 — Tel.: 4-0896.

Pernambuco — Recife: Rui Duarte.

Alagoas — Maceió: Paulo Travassos Sarinho.

Baia — Salvador: Virgilio D. Gorba Junior.

Publicidade: 22-3018

— PRAÇA —
TIRADENTES, 77

CIANO E LAVAL NO Q. G. DE HITLER

DISCUTIRAM COM O FUEHRER A SITUAÇÃO DA FRANÇA E DA ITALIA

LONDRES, 21 (U. P.) — Circula a noticia de que em consequencia da conferencia mantida no sabado pelo sr. Hitler e Laval, provavelmente se efetuem negociações para a conclusão da paz entre a França e a Alemanha, afim de que o primeiro desses paises declare a guerra á Grã-Bretanha, sua antiga aliada e demais nações unidas.

Mantem-se absoluta reserva a respeito dos temas tratados durante a entrevista Hitler-Laval. O unico indicio acerca do possivel carater de algumas das questões discutidas, foi proporcionado pelo "L'Ouvre", jornal de Marcel Deat, o qual anuncia que em consequencia da conferencia, a principal tarefa da França será a formação de um novo exercito.

O chefe do governo francês regressou esta manhã a Paris e imediatamente deu inicio ás consultas com os seus colaboradores. Segundo parece, o sr. Laval obteve de Hitler, pelo menos, a autorização temporaria para prosseguir sua politica interna e externa, delineadas por aquele em carta em que solicitava a entrevista.

O papel desempenhado pelo sr. Laval na reunião, foi modesto, simplesmente o de quem suplica e se desculpa. Assinala-se a este respeito que o estadista francês converosu com Hitler somente depois de o ter feito o Conde de Ciano e o general Cavallero. Segundo a opinião predominante nos circulos autorizados desta capital, o sr. Laval procurará agora "depurar" seu governo dos elementos nocivos e dar maior vigor ao seu movimento a favor de um só partido e de uma só milicia, com o auxilio da rigorosa censura da imprensa de Paris e de Vichy.

O sr. Laval viajou durante toda a noite em trem e acredita-se que demorou no trajeto mais do que esperava, em virtude dos ataques aereos de ontem á noite contra a França e a Alemanha, por cujo motivo se detiveram varias vezes os trens que circulavam pela região afetada. Varios ministros saudaram o chefe do governo por ocasião de sua chegada a Paris e sem outra demora este deu inicio ás suas consultas. Segundo se informa o sr. Laval partirá em breve para Vichy, onde conferenciará com o marechal Petain e convocará uma reunião do Gabinete, afim de aplicar sem demora os projetos tratados com Hitler no sabado passado.

Sabe-se agora que a quase absoluta falta de noticias da França, notada nestes ultimos dias, foi devida a viagem do sr. Laval ao Quartel General de Hitler e a criação da zona de segurança que abrange Toulon e Marselha.

Nenhum comunicado fornecido

ESTOCOLMO, 21 (Da AFI para a Reuters) — Não foi publicado hoje em Berlim nenhum comunicado que fornecesse informações sobre os diferentes assuntos tratados na conferencia celebrada no Q. G. de Hitler.

Portanto, os correspondentes neutros estão reduzidos a tecer hipoteses, nas quais passam em revista as ultimas acusações alemãs contra a França.

Porem, nos circulos berlinenses frisam-se dois aspectos: primeiro: "Os problemas apresentados pela situação militar atual foram discutidos". E isto compreende, evidentemente, a frente russa e o norte da Africa. Segundo: "Os problemas discutidos versaram sobre a dificil guerra defensiva que fazem as tropas italianas na frente oriental".

Os observadores neutros crêem que os alemães não poderiam fazer uma paz em volta de uma mesa, mas que um acordo de paz, equivalente, com condições ditadas pela Alemanha, poderia ser considerado.

Evidentemente, os alemães deveriam levar em conta as exigencias italianas, de um lado, contra a França, e, de outro lado, sobre a defesa da Italia, particularmente com canhões anti-aereos. A menção de duras batalhas dos italianos na Russia, merece ser considerada a este respeito.

Roma cidade aberta

LONDRES, 21 (R.) — O "Eveneing Standard", no seu editorial desta noite, diz que é improvavel que Hitler permita que Roma seja declarada cidade aberta, pois não deixará que "um centro militar e administrativo de alta importancia fique em estado de não beligerancia".

Diz o jornal que Hitler "não levantará a bandeira branca da rendição no momento em que o "gauleiter" Mussolini está fisicamente e moralmente fraco para atender aos proprios negocios do seu país e quando a radio alemã informa que mais tropas chegaram para tomar a defesa da Italia ou partir para a ofensiva da peninsula".

COMENTARIO INTERNACIONAL

NO QUARTEL DO FUEHRER

Antonio Bento

MUSSOLINI desta vez não quis atender ao apelo de Hitler, que o convocou para uma nova conferencia, no seu quartel-general da frente russa. Por que recusou o Duce participar desse encontro, ele que outrora fazia tanto garbo em comparecer a Munich ou em viajar até ao Passo do Brener, onde, nos primeiros anos da guerra, eram realizados os entendimentos dos dois ditadores? Nesses tempos distantes, Hitler se julgava o dono do mundo. Por isso, Mussolini, metido na sua farda carnavalesca, fazia mesuras e complicadas saudações ao seu chefe germanico. Essas cenas, reproduzidas pelos jornais cinematograficos, fazem ainda hoje as delicias das platéias democraticas, embora seja profundamente triste o riso causado por esses dois homens, culpados de crimes imprares na historia do mundo.

• • •

Embora fosse chamado a visitar o quartel do Fuehrer, que não está mais situado num "ponto qualquer da frente oriental", o Duce apenas enviou o seu genro, o gentil conde Ciano, que se fez acompanhar do comandante do estado maior do exército italiano, marechal Ugo Cavallero. Da parte dos nazistas, estiveram presentes os marechais Goering e Keitel e o sr. Ribbentrop.

O comunicado distribuido em Berlim adeanta que a "conferencia foi realizada com o mesmo espirito de decisão das potencias do Eixo, resolvidas a empregar todos os seus esforços afim de garantir a vitoria final". Chegaram a acordo os italianos, razão pela qual o comunicado acentua ser inquebrantavel a amizade existente entre o Fuehrer e o Duce, assim como entre as duas respectivas nações. Por esse motivo, as conversações transcorreram com "uma cordialidade toda especial".

Acessores militares e navais italianos tambem participaram dos debates.

• • •

Alem do inefavel conde Ciano, Hitler ordenou que mente governa a França. Ao que presumem os técnicos militares das Nações Unidas, o Fuehrer exigiu do chefe do governo de Vichy a entrega de quase um milhão de toneladas de navios mercantes, estacionados nos portos francezes.

Caso Laval lhe ceda esses navios em condições de navegabilidade, o ditador nazista tomará esse serviço na devida consideração sendo provavel que o nomeie ditador, relegando os outros "quislings" a uma situação subalterna.

Evidentemente, não se sabe em que direção o Eixo dará o seu proximo contra-golpe. De qualquer modo, é obvio que os ditadores estão preparando uma ofensiva, afim de que sejam contrabalançados os efeitos das ultimas vitorias russo-anglo-americanas. Como as operações no Norte da Africa estão se arrastando muito lentamente, é provavel que o Eixo tente a conquista das Baleares ou que examine a possibilidade dum ataque a Gibraltar.

Enquanto isso acontece, o general Jordana conferencia em Lisboa com os dirigentes portugueses, naturalmente examinando a possibilidade de invasão da peninsula ibérica pelos alemães.

Enfim, Hitler deve ter resolvido qualquer coisa em sua ultima conferencia com o genro do Duce.

Banco dos Estados S. A.

Trav. Ouvidor, 28
Abra a sua conta
Pagamos as melhores taxas
Todas as operações bancarias

2.401

DETIDA A NOVA INVESTIDA JAPONESA NA CHINA

CONFIRMA-SE A MORTE DO GENERAL NIPONICO QUE COMANDAVA A RESISTENCIA DE BUNA

CHUNGKING, 21 (R.) — As forças do general Chiang Kai Shek detiveram a nova investida japonesa a oeste da China e desfechada de Burma, segundo anuncia o comunicado chinês desta noite. Duas forças japonesas atravessaram os rios Nanlei e Taping, afluentes do grande rio Mekong, que corre na provincia de Yuhan, junto á fronteira de Burma. A primeira dessas forças foi detida na margem oriental, enquanto a outra foi obrigada a recuar para a outra margem, por um contra-ataque chinês, tendo morrido afogados cerca de cem soldados niponicos.

QUEM ERA O GENERAL JAPONÊS MORTO

QUARTEL GENERAL DE MAC ARTHUR, 21 (U. P.) — O tenente general Tomitari Horri, comandante das forças japonesas na região de Buna, era um especialista em operações anfibias e desempenhou um papel importante na campanha japonesa das ilhas do Pacifico durante a primeira fase desta guerra. Posteriormente a defesa de Nova Guiné lhe foi confiada e os nativos puderam vê-lo frequentemente inspeccionando as linhas niponicas, montado em um cavalo branco.

Uma ordem do dia, emitida por Horri, provavelmente a vinte de setembro proximo passado, quando dirigia a campanha nas montanhas de Owen Stanley, descreve as dificuldades da luta nos seguintes termos: "As palavras e a pena não podem descrever com precisão a magnitude das penurias sofridas. Compreendemos que o inimigo não foi aniquilado.

Permanecemos aqui em nossas posições para aperfeiçoar nossa organização e reforçar nosso poder de combate, com o proposito de assestar o golpe decisivo contra o baluarte inimigo de Port Moresby".

A importancia atribuida pelos japoneses ao avanço terrestre em direção a Port Moresby é demonstrada pelo paragrafo final da referida ordem do dia, dirigida aos soldados niponicos, e cujo texto é o seguinte: "Deveis compreender a importancia decisiva que têm essas forças no sudoeste do Pacifico, e a grande responsabilidade que recái sobre vós. Deveis manter vossa moral e reforçar nosso poderio. Depois de terminados todos os preparativos para a batalha lançareis toda a força militar á luta."

ROMPIDAS AS LINHAS JAPONESAS

QUARTEL GENERAL DE MAC ARTHUR, 21 (U. P.) — Urgente — O comunicado oficial desta noite comunica que os aliados romperam o sistema principal de defesas japonesas em Buna. Acrescenta que um dos aerodromos japoneses foi capturado pelas tropas australianas e norte-americanas.

INCRIVEL O TERROR nos Paises Ocupados

DOIS MILHÕES DE PESSOAS JA' FORAM ASSASSINADAS NA UCRANIA

Fuzilamento de Estudantes Na Croacia

MOSCOU, 21 (R.) — Dois milhões de pessoas já foram assassinadas pelos alemães na Ucrania, segundo anunciou hoje o presidente do Conselho ucraniano. Numa unica aldeia daquela região, os nazistas fuzilaram todos os homens e torturaram até á morte sessenta e duas mulheres e crianças.

CONDENADOS A' MORTE NA CROACIA

LONDRES, 21 (R.) — Vinte escolares croatas foram condenados á morte em Zagreb, segundo informações recebidas pelos circulos iugoslavos desta capital. Oito deles foram fuzilados, sendo comutadas em prisão perpetuas as penas impostas aos demais.

SABOTAGEM EM LYON

ZURIQUE, 21 (R.) — Uma bomba explodiu na redação do jornal "Pays Libre" de Lyon, segundo informa a "Tribune de Geneve".

NA ALSACIA OCUPADA

STOCKHOLM, 21 (R.) — "Temos atrás de nós apenas um arduo trabalho e batalha arduas, á nossa frente tambem duas batalha e um trabalho incessante" — declarou o "gauleiter" Wagner em discurso pronunciado em Mulhouse diante do Partido Nazista da Alsacia. O "Gauleiter" acrescentou que a grande questão do futuro será manter o Partido pronto para a batalha.

Como de costume, o orador atacou os que se recusam a compreender e acreditam que haja alguem capaz de nadar contra a corrente.

Não vos esqueçais de que os cegos necessitam sempre do vosso auxilio. Encaminhai-o para A ALIANÇA DOS CEGOS, á rua 24 de Maio n. 17 — Rio de Janeiro — Telefone 48-5204.

1.014.

Monoplano Bi-Motor Para Desviar Ataques

LONDRES, 21 (Do comentarista aeronautico da Reuters) — "Whirlwind", monoplano bi-motor, que, segundo calculam os alemães, tem uma velocidade maxima de 353 milhas por hora, está sendo utilizado para desviar a atenção nos ataques noturnos contra aerodromos alemães, segundo revelou hoje o Ministerio do Ar. Essa tarefa de esperar o ataque dos aviões alemães que erguem vôo dos aerodromos tem sido executada por diversos tipos de aviões, desde o caça de um só lugar, até os bombardeiros leves. O "Whirlwind" foi projetado antes da guerra, como caça poderosamente armado e, desde então, tem sido empregado como caça, caça-bombardeiro, escolta de longo raio de ação e para ataques contra a navegação inimiga.

O Ensino Superior de Filosofia, Ciencias, Letras e Pedagogia

IMPORTANTE DECRETO DO PRESIDENTE DA REPUBLICA

O presidente da Republica assinou um decreto-lei, ontem, dispondo sobre o ensino superior da Filosofia, ciencias, letras e pedagogia.

Entre outros dispositivos dessa lei encontra-se o que regula a matricula na 1ª serie dos cursos ordinarios da Faculdade de Filosofia, permitindo que em 1943 ainda possam neles se matricular os portadores de certificado de conclusão do curso fundamental.

XI - CHURCHILL: a Vitoria

Danton Jobim

(Enviado especial do DIARIO CARIOCA á Grã-Bretanha).

DOWNING STREET n. 10. Aqui estamos nós, deante da casa mais famosa de Londres. Não seria facil descrever-lhe a fachada, de estilo inexpressivo. Tudo o que me ficará na memoria é uma porta envernizada de preto entre duas janelas de caixilhos.

Lá dentro, exatamente por detrás dessa vidraça, á direita, deve haver alguem trabalhando deante de uma grande mesa repleta de papeis. Vejo apenas com os olhos da imaginação. Pois a meia cortina, colocada á altura de uma pessoa, impede que os transeuntes olhem o interior do aposento, o qual fica ao nivel da rua. Adivinho-o, porem. A claridade timida do outono, o homem lá deve estar, curvado sobre a sua banca de trabalho. Curvado — quem sabe? — sobre uma carta da Africa, da Russia, da China, da Birmania... Sobre as mensagens, talvez, que lhe chegam diariamente dos quatro cantos do mundo... Sobre essa mesa, enfim, na qual se decidiram mais duma vez, os destinos do mundo!

UM funcionario abria a porta principal do salão de despachos. O Primeiro Ministro esperava-nos de pé, á porta do gabinete. Estendeu-nos a mão, murmurando palavras de cortesia numa voz baixa e regougante.

O sorriso amavel, que exibia, mal atenuava a energia de seus traços. "Gay but grim" assim o definem ás vezes. A cabeça leonina, solidamente embasada nos ombros, projeta-se vigorosamente para deante como o rostro de uma nave. O tronco semi-curvado — é curioso — não lhe infunde a aparencia de fadiga ou velhice. Dá-lhe, pelo contrario um ar de lutador em guarda; o aspecto resoluto, os musculos retesos, os olhos atentos e inquiridores.

* * *

"ACEITAREMOS a derrota ou lutaremos até o fim?" Foi aqui, nesta sala, que um grupo de homens, jogando com os destinos da humanidade, se fizeram angustiadamente esta pergunta. Foi aqui que a voz regougante de Churchill se levantou, categorica, pela continuação da luta a qualquer preço, ecoando logo após no Parlamento:

"Não fugiremos. Não falharemos. Combateremos nos mares e nos oceanos. Combateremos no mar e no ar com força e confiança dia a dia maiores. Defenderemos esta ilha a qualquer preço. Combateremos nas praias. Combateremos nos aerodromos. Combateremos nos campos, nas ruas, nas montanhas. Jamais nos renderemos."

Deante de nós estava o homem que pronunciara essas palavras terriveis. Jamais um estadista colocara sobre os proprios ombros responsabilidade tão enorme, numa hora em que seu país era materialmente impotente para revidar os golpes arrasadores do inimigo. E ele mesmo quem nos afirma, após alguns minutos de palestra, para mostrar que a fé pode operar milagres:

— "Vou fazer-lhes uma revelação (Churchill repetiu isto há pouco na Camara dos Comuns). Quando houve o desastre de Dunquerque e a França capitulou, tudo o que possuiamos para nossa defesa eram cem velhos tanques e trezentos velhos aviões... E, descarregando o punho sobre a mesa — "E nós os desafiamos!"

Não era a vaidade, a sua iactancia que inspirava essa explosão.

Seus olhos estavam brilhantes e umidos A frase escapara-lhe por entre os dentes.

* * *

E agora, uma pergunta que varias vezes me tem sido repetida: Que pensa realmente de Churchill o homem da rua, na Inglaterra? Continuará a ser ele o responsavel pelos destinos da Grã-Bretanha quando a tempestade passar?

Não ouso profetizar que não. Mas tambem não me atreveria a dizer que sim.

A vida politica de Churchill é uma das mais aventurosas da Inglaterra. Tem tido inumeros altos e baixos. Quantas vezes prviram até o fim da sua carreira após seus desastres!

Alguns o acusaram de extrema versatilidade, pois duas vezes mudou de partido. Embora os seus amigos afirmem que os partidos é que mudaram, Churchill permaneceu irredutivel, defendendo suas idéias pessoais com um calor e um encarniçamento desconhecidos entre seus companheiros de luta parlamentar.

Mas o que realmente conduziu Churchill ao poder foi sua formidavel oposição á politica de apaziguamento sustentada pelo governo ante as ameaças de rearmamento e de revanche da Alemanha. Todas as demais questões debatidas por ele, no passado, não tinham mais significação na vida politica inglesa. Ele as pós de lado com o realismo de sempre. Sem excusas nem arrependimentos. E iniciou a nova cruzada, tendo por companheiro Anthony Eden e Duff Cooper.

SUAS predições, nesse terreno, uma a uma se realizaram. Seus discursos — o mais alto padrão da eloquencia parlamentar — calaram fundo no espirito publico e abriram uma brecha na muralha de antipatias e animosidades que alçara nos setores trabalhistas. Na hora em que estes hesitavam entre as contingencias da guerra contra Hitler, e os seus principios pacifistas, ele se constituira já o campeão da campanha anti-nazista e do rearmamento, martelando dia e noite as posições dos apaziguadores. E, quando essas posições se desmantelaram, ante o fiasco da politica de Munich, nada mais faltava a Churchill para ser reconhecido por gregos e troianos como o unico capaz de comandar o barco em perigo. Chamberlain chamou-o ao governo, dando-lhe o posto de primeiro Lord do Almirantado. Churchill aceitou a pasta. Algum tempo depois após a invasão da Noruega o povo exigia um homem forte, no poder. Este homem era ele. Havia soado a sua hora suprema.

A furia da tormenta atingira o seu climax. Churchill respirou fundo nessa atmosfera de crise, que ele sempre amou. E entregou-se com entusiasmo á batalha que decidiu a sorte da guerra nos céus da Grã-Bretanha. Na sua audacia, na sua obstinação, no seu amor da peleja, como ele foi magnifico em meio a ambiente de perigos e dificuldades! Cumpria mais uma vez o seu estranho destino. Um destino de procelaria.

* * *

CHURCHILL, como ontem escrevi, encarna para os ingleses o espirito da vitoria. Não é mais o homem de partido. Passou em julgado na opinião britanica como o condestavel e chefe natural, inconteste, insubstituivel. Só um grande desastre militar, que hoje seria impossivel e teria derrubado por terra. Mas um desastre de tais proporções teria sido apenas o fim de Churchill?

Seria tambem o fim da Inglaterra. Tal a solidariedade que fundiu Churchill e o seu povo num unico destino! Tal a grandeza da missão de Churchill!

Passado o perigo, entretanto, é de esperar que o povo procure novos caminhos, novas orientações e novos homens. O seu tradicionalismo amortecerá sem duvida o choque das reformas, mas não as evitará. Churchill poderá não ser o homem adequado aos novos tempos. Seria, talvez, o de mais para um só homem...

De qualquer modo, o que os ingleses vêm agora na figura de Churchill não são nem as idéias do seu passado nem os seus planos para o futuro. É o seu pulso de ferro. E' o seu espirito indomavel de luta. E' o seu odio irredutivel ao nazismo. E' o seu genio organizador e a sua capacidade de comando. E' a confiança cega que ele deposita em si proprio e no seu povo. E' a certeza da vitoria!

DOIS GRANDES EXERCITOS Russos Fazem Junção no Don

(Conclusão da 1ª pag.)

inimigo que se retira em franca desordem, efetuaram avanços de 20 a 30 quilometros. Nossas tropas reconquistaram diversas localidades e capturaram consideravel presa de guerra, tendo sido feitos tambem muitos prisioneiros. Durante o dia 20 de dezembro, na área de Stalingrado, foram destruidos 39 aviões de transporte inimigos".

A ofensiva em Voronezh

LONDRES, 21 (De Stanley Burch, d., Reuters) — A ofensiva em Voronezh que o exercito russo está efetuando, faz parte da contra-ofensiva "de hora marcada" que o comando russo planejou ha muito tempo, antes mesmo de seu país entrar na guerra.

Os russos não somente previram a invasão alemã, com pleno conhecimento do potencial nazista, como planejaram a resposta que dariam, em igualdade de condições.

Esta grande estrategia — em função da qual a Russia fez trabalhar toda a maquina da produção do país, com o desenvolvimento economico e o treinamento militar — constituiu um porgrama que enfeixou a eventual sucessão de eventuais contra-ataques ao longo de toda a frente de batalha. Esses contra-ataques seriam desfechados pelas forças de todas as armas, que penetrariam profundamente nas comunicações inimigas, afetando as suas forças de reserva e suas organizações de abastecimento.

Os novos exitos do exercito russo revelam um planejamento imensamente longo e demonstram que as forças de choque, nos seus assaltos aos pontos vitais, estavam esperando durante todo o verão o dia em que receberiam ordem para atacar.

O tempo está favoravel á guerra da "hora marcada". O congelamento do Don Medio foi um sinal para a contra-ofensiva russa através de todo o seu curso, mantido tão obstinadamente.

Cortando as importantes comunicações laterais do inimigo, ameaçando os exercitos de socorro com o cerco e impondo a guerra movel aos alemães, o exercito russo está atuando de acordo com os planos previstos. O comando russo planejou essa serie de ofensivas ha muito tempo. Ha muito tempo, em janeiro, informou-me um amigo russo: "Lançaremos a ofensiva dentro de dez meses".

Em maio, o comando russo declarou que o exercito russo contava com todo o necessario para destruir o invasor. Os alemães foram obrigados a admitir, ha quinze dias, que o golpe russo na área do Don Medio era inevitavel.

A Russia, a unica nação do Europa, afora a Alemanha, a entrar na guerra com um adequado desenvolvimento militar, contava com o potencial necessario á situação que hoje está mantendo.

Ha algum tempo passado, em março de 1933, dois meses antes de Hitler assumir o poder e antes de a Alemanha rearmar-se, o general francês Debeney, antigo chefe do Estado Maior, divulgou a tese de que "a guerra moderna está ligada á guerra da hora marcada" e profetizou que a Alemanha seguiria essa estrategia.

Em 1938, Max Werner, um dos comentaristas melhor informados sobre os planos militares russos, escreveu:

"Enquanto a Alemanha nazista está se preparando para a guerra prevista de agressão, as potencias interessadas na manutenção da paz preparam-se para a guerra prevista de defensiva. A Russia está se preparando para a contra-ofensiva da "hora marcada".

A SITUAÇÃO DA BIRMANIA

(Conclusão da 1ª pag.)

sibilidade de que tivessem levantado vôo de porta-aviões na Baía de Bengala.

Os bombardeiros aliados atacaram a base aerea niponica em Magwe e causaram grandes danos nas pistas. O citado aerodromo se encontra a uns 300 quilometros do ponto a que chegaram as unidades terrestres avançadas britanicas. O ataque de ontem e as frequentes incursões dos aliados sobre Magwe têm por finalidade eliminar a possibilidade de que os aparelhos de combate e os caças-bombardeiros japoneses utilizem essa base para atacar as forças terrestres imperiais.

Nos circulos autorizados desta cidade se insiste em afirmar que as operações empreendidas neste momento pelo general Wavell devem ser consideradas apenas como de carater local destinadas a provar o poderio dos japoneses e assegurar postos avançados.

Entretanto os comentaristas opinam que a reconquista do aerodromo de Akyab facilitaria ás Nações Unidas uma excelente base aerea avançada para uma ofensiva geral na Birmania para cujo desenvolvimento o general Wavell tem ante si 5 meses de condições atmosfericas favoraveis antes que chegue a estação dos monsões.

O Comunicado da Raf

NOVA DELHI, 21 (U. P.) — O comando da RAF divulgou o seguinte comunicado:

"Esquadrilhas de bombardeiros "Blenheim", escoltados por caças, atacaram ontem o aerodromo japonez de Magwe, na Birmania, arrojando numerosas bombas com bons resultados, especialmente sobre as pistas de aterrissagem.

Nossos aviões fizeram frente a um intenso fogo anti-aereo e a numerosos caças japoneses sobre o aerodromo de Magwe, porem nossa escolta de caças ofereceu luta ao inimigo, podendo observar que aparelhos japoneses se precipitavam ao solo. Dos combates travados se perdeu um dos nossos aparelhos.

Alem do ataque contra Calcutá, anunciado á noite passada, dois aviões japoneses bombardearam a zona de Chittagong, tendo-se noticia de algumas vitimas e danos. Sabe-se que no ataque contra Tung-Too anunciado ontem, no decurso dos combates travados entre nossos bombardeiros e os caças noturnos inimigos, foi destruido provavelmente um destes ultimos".

Ocupada mais uma cidade

NOVA DELHI, 21 (U.P.) — Urgente — As ultimas informações da frente da Birmania anunciam que as forças britanicas do general Wavell estão abrindo caminho por entre as selvas do oeste daquele territorio, tendo ocupado já Alethangyan, a uns 70 quilometros da base aerea e navel japonesa de Akyab.

As Operações Na Tunisia

(Conclusão da 1ª pag.)

trulha da RAF derrubaram um "Junker 88" e um "Messerschmidt 109". Durante a semana que terminou no dia 18 de dezembro, a força aerea americana lançou mais de 500.000 quilos de explosivos, a maioria das vezes contra linhas de abastecimento do Eixo, porto e navios surtos em Tunis e Bizerta armazens ferroviarios, em Sousse, transportes motorizados e depositos".

Em terra, declarou o portavoz, as atividades no setor setentrional se limitaram a constantes operações de patrulhamento. "Não ha linhas fixas — observou ele, continuando: "Cada um dos adversarios procura constantemente localizar o inimigo. Na frente meridional as operações mostram um carater de maior agressividade, apesar de, segundo parece, os efetivos envolvidos sejam menos consideraveis".

O comunicado aliado

QUARTEL GENERAL ALIADO DA AFRICA DO NORTE, 21 (R.) — O comunicado de hoje anuncia: "Destacamentos inimigos efetuaram um raide contra nossas posições avançadas durante a noite de 19 para 20 de dezembro, tendo sido repelidos. Nas operações rotineiras de patrulhamento sobre a Tunisia, durante o dia de ontem nossos caças destruiram um bombardeiro e um caça inimigos, sem sofrer nenhuma perda".

A radio de Marrocos

LONDRES, 21 (U. P.) — Um portavoz norte-americano declarou que os aliados assumiram a direção da rádio de Marrocos, cujas transmissões terão agora um carater fidedigno.

ROMMEL RECUOU ATE' MISURATA

(Conclusão da 1ª pag.)

VIII exercito britanico fustigam a retaguarda inimiga, a 10 quilometros a oeste de Sultan.

Calcula-se que as forças do Eixo se retiram desordenadamente para Tripoli, á razão de 25 quilometros por dia, e já não dão indicios de se resolver a tomar posições para oferecer resistencia ás unidades imperiais.

O grosso do exercito de Montgomery marcha em direção a oeste, com toda a rapidez que permite o labor das tropas de engenheiros, que devem limpar o caminho dos grandes campos de minas deixadas pelos italo-alemães em toda a rota.

Em Sidra começa uma serie de excelentes posições para a defesa, porem os ataques dos caças aliados contra colunas inimigas de transportes, em uma zona de 80 quilometros de comprimento, a oeste de Sidra, e á noticia que informa o prosseguimento da retirada inimiga indicam que o chefe alemão está resolvido a dirigir-se para Tripoli e ao protetorado da Tunisia, territorio este situado 500 quilometros a oeste.

Acredita-se que Rommel continuará aplicando sua tatica de semear minas de terra e travar ocasionalmente ações de retaguarda, afim de retardar o mais possivel a perseguição das tropas imperiais, porem não fará tentativa alguma para fixar posições e lutar com todos seus efetivos.

E' de interesse assinalar que as noticias chegadas ao Cairo, da Africa Setentrional francesa, anunciam que as tropas italianas já evacuaram Tripoli e se retiraram para a zona de Gabes, onde as forças francesas capturaram alguns de seus integrantes. Esta ultima informação não foi oficialmente confirmada, porem parece muito provavel que seja certa.

Despachos retardados dão conta de que, na zona de Matratin, Rommel perdeu 20 de seus 80 tanques. Essa perda tornará inevitavel a continuação de seu recuo, embora erronea a suposição de que a unica probabilidade de triunfo do Eixo, na Africa Setentrional, está em travar uma serie de ações dilatorias, até que se possa converter a Sicilia em uma enorme base aerea e levar novas divisões alemãs á Italia, para sua posterior remoção para a Tunisia.

Nesse caso o Oitavo Exercito, por sua vez, para os ataques contra o flanco inimigo do sul do protetorado, contaria com uma grande base de abastecimento, a curta distancia — Tripoli.

Passarão algumas semanas, no entanto, antes que as forças imperiais possam desempenhar um papel importante no solo da Tunisia, devido á necessidade de assegurar suas comunicações existentes antes do inicio da ofensiva.

Navios do Eixo atacados

RABAT, 21 (R.) — O radio local anunciou que aviões britanicos operando a noroeste de Tripoli atacaram três navios do Eixo poderosamente armados, incendiando um deles e avariando seriamente os outros dois.

LIVRARIA ALVES

Livros colegiais e Academicos

1.011

Esforço de Guerra Economico do Brasil

DECLARAÇÕES DO SR. JOÃO ALBERTO

NOVA YORK, 21 (U. P.) — O ministro João Alberto Lins de Barros, falando á "United Press" declarou que o esforço de guerra economico brasileiro depende principalmente das importações norte-americanas. Acentuou, no entanto, que o desenrolar da industria brasileira se observa em grande escala.

Disse acreditar que o transporte de máquinas e combustiveis se processará satisfatoriamente em vista da boa vontade dos Estados Unidos embora no programa de industrialização seja muito grande. Afirmou, a seguir, que dentro de um ano estará funcionando a poderosa usina siderurgica de Volta Redonda, que permitirá a construção de navios. Acrescentou que dentro do mesmo prazo estará construida a fabrica de aluminio, graças ás jazidas de bauxita e a qualidade da energia eletrica favoravel. O Brasil produz atualmente 500 mil toneladas de aço, porem não produzia ainda chapas.

O ministro João Alberto disse ainda que o Brasil importa todo o papel necessario, porem dentro de oito meses estará funcionando uma fabrica com capacidade para cem mil toneladas anuais de papel, destinada ao consumo local, o que evitará a redução de numero de paginas da imprensa brasileira.

Prosseguindo em suas declarações o Coordenador João Alberto explicou que a campanha da Africa do Norte diminuira o perigo dos submarinos, porem exigiu ao mesmo tempo o emprego de maior numero de navios de abastecimento, motivo pelo qual continua dificil o transporte para o Brasil.

Acrescentou que a produção de borracha não aumentou consideravelmente dadas as dificuldades de transportes por via maritima, o que impede o envio de trabalhadores para a região amazonica. Atualmente estão sendo organizados novos transportes através do interior do país.

Disse que a produção de petroleo aumenta e que os poços petroliferos da Baía já estão produzindo ha seis meses. A proposito, declarou que o Brasil necessita de uma ampla exploração geologica. Acrescentou que as refinarias peruanas do rio Ucayali estão fornecendo á região amazonica gasolina e petroleo.

O ministro João Alberto deverá regressar hoje á noite, a Washington.

Pagamentos No Tesouro

Serão pagas hoje, na Pagadoria do Tesouro Nacional, as seguintes folhas:

Ministerio da Fazenda: — Diretoria de Estatistica Economica e Financeira, Divisão do Imposto de Renda, Laboratorio Nacional de Analise e ministro e desembargadores aposentados.

Ministerio da Justiça: — Secretaria de Estado (todos os orgãos), Serviço de Estatistica Demografica, Moral e Politica Escola João Luiz Ives, Serviço de Assistencia e Menores, Colonia Penal Candido Mendes Secretaria da extinta Camara dos Deputados e Secretaria do extinto Senado Federal.

Ministerio do Exterior: — Secretaria de Estado (todos os orgãos) e Corpo Diplomatico.

Presidencia da Republica e orgãos subordinados: — Departamento de Imprensa e Propaganda, Conselho Federal de Comercio Exterior e Conselho de Imigração e Colonização.

CARDILO FILHO

ADVOGADO

AV. ERASMO BRAGA, 72 6º ANDAR

(ESP. CASTELO)

Ações, consultas e pareceres sobre Direito Civil e Comercial. Ajustamento de estatutos de sociedades anonimas em geral, ás novas leis, especialmente empresas de seguros, bancarias ou concessionarias de serviços publicos.

Aviso Aos Candidatos ao Ingresso No Quadro de Medicos da Reserva

Solicitam-nos a divulgação do seguinte: "Avisa-se, de ordem do sr. coronel medico, diretor aos candidatos á matricula nos Cursos de Formação de Oficiais Medicos e de Sargentos, que se não tiverem os seus certificados de reservista ou cadernetas militares devidamente visados, no corrente ano, ficarão com a inscrição anulada em vista da disposição constante do item XIII, da Portaria n. 377 de 24-IX-942, publicada no "Diario Oficial" de 1-X-942."

Advocacia Trabalhista

Napoleão Fonyat

ADVOGADO

(Antigo presidente da 3ª Junta de C. e Julgamento) Rua Machado de Assis, 39 apt.º 609

1.026

O "Sagres" Chegou a Montevidéu

MONTEVIDEU, 21 (R.) — Chegou a esta capital o navio-escola português "Sagres".

DR. WALDEMAR BIANCHI

Ginicologia e Obstetricia

Cons.: Araujo Porto Alegre, 70-1.º — Salas 112 e 117 — Tel. 22-6689 — Segundas quartas e sextas das 1 ás 15 horas.

1.002

Diario Carioca

RIO DE JANEIRO, TERÇA-FEIRA, 22 DE DEZEMBRO DE 1942

A nossa opinião

A Central, Um Exemplo Para o Lloyd

O embaixador da Argentina que ontem chegou a esta capital, divulgou em Buenos Aires as linhas gerais do plano de intercambio economico-cultural que elaborou para submeter ao estudo das autoridades brasileiras. Em comentario anterior já nos referimos ao assunto, salientando as possibilidades que se oferecem aos dois paises.

Conforme foi divulgado a Argentina se propõe fornecer gasolina ao Brasil. O oferecimento não poderia ser mais oportuno. A falta de combustiveis liquidos criou uma serie de dificuldades, que se refletem sobre todos os setores da vida nacional.. As industrias e os transportes foram atingidos gravemente, de modo que a produção e a circulação das riquezas ficaram expostas á ameaça de um colapso de consequencias desastrosas para a economia brasileira.

Na Argentina existe petroleo em abundancia. Não só os seus poços estão sendo explorados ativamente, como aumentaram as importações da Bolivia, em virtude do eficiente sistema de comunicações fluviais que os nossos amigos do Parta estabeleceram visando o escoamento dos produtos paraguaios, bolivianos e até brasileiros. Assim, os argentinos não chegaram ao extremo de colocar em cavaletes milhares de automoveis particulares, nem viram as populações dos seus grandes centros urbanos expostas ao suplicio das "bichas" intermináveis. Foram eles mais previdentes e cuidadosos. O Lloyd, que tem uma linha de navegação nos rios Paraná e Paraguai, fracassou redondamente, deixando de cumprir a missão que lhe fora cometida. Seus barcos não podem servir o Brasil nesta emergencia. Aliás, se a nossa principal companhia de transportes maritimos correspondesse á expectativa do chefe do Governo e da Nação, por certo outra seria a situação no tocante aos combustiveis. Bastava trazer do Perú a essencia de que tanto necessitamos, de vez que as rotas do sul não sofreram ainda as incursões dos piratas do Eixo. Mas, como o Lloyd não se conduziu á altura das exigencias dos interesses nacionais, estamos inteiramente na dependencia dos nossos vizinhos ou aliados continentais, esperando que os Estados Unidos supram as necessidades do nosso consumo, ou, por estar mais perto e fora do conflito, possa a Argentina nos transferir as sobras de gasolina existentes no seu mercado super-saturado. São, portanto, justificadas as esperanças do nosso povo no tocante ao êxito das negociações que se vão realizar no Rio de Janeiro, com o fim de por em pratica o plano de trocas esboçado pelo governo de Buenos Aires.

Devemos reconhecer que o Governo brasileiro tem desenvolvido um grande esforço no sentido de incrementar a produção de alcool e carvão mineral, merecendo tambem os maiores louvores sua ação em prol do aproveitamento das reservas florestais para impulsionar os motores em todo o territorio nacional.

A Central do Brasil, entregue a um administrador energico e capaz, coopera decisivamente com as altas autoridades e enfrenta a crise sem desfalecimentos. Desta forma, os transportes ferroviarios vão atendendo aos apelos do Governo e da coletividade.

Infelizmente, porem, o mesmo não acontece no setor maritimo, onde a apatia do orgão diretor desperta criticas cada vez mais veementes. Talvez isso se verifique porque o diretor do Lloyd, que ontem seguiu para os Estados Unidos, divide suas atenções entre a sede da empresa e a agencia de Nova York, decorrendo dessa dispersão de energias os resultados que todos lamentam no momento.

Acreditamos, porem, que o presidente Getulio Vargas, com a clarividencia e o patriotismo que tanto exaltam sua conduta governamental, dará um impulso decidido na direção daquela companhia nacional, fazendo-a movimentar-se com o dinamismo exigido pelo Brasil nesta hora dificil que vivemos. Não pedimos o impossivel. Queremos apenas que o sr. Mario Celestino siga o exemplo do major Alencastro Guimarães.

TÓPICOS

COMEÇA A FUGA...

O MORAL dos povos vassalos do Reich passou a ser muito baixo. Já não se acredita que o Eixo ganhe a guerra, na Bulgaria ou na Rumania. Nesse ultimo país, o povo está ansioso para romper com o nazismo, antes que seja tarde. Ha mesmo varios generais e politicos vigiados pela Gestapo, tendo a imprensa alemã feito referencias muito pouco amistosas a esses elementos suspeitos, que são considerados como derrotistas e simpatizantes do inimigo.

A respeito dessa situação, o correspondente do "Times" em Istambul informou que ha "fortes indicios de que os exitos aliados na Africa resultaram numa resistencia por parte dos satelites da Alemanha. Exemplos tipicos dessa asserção são fornecidos pela mudança de tom na imprensa rumena. De fato, o jornal "Universul", em dois dias sucessivos, publicou artigos contendo criticas abertas a Antonescu e Hitler.

"O primeiro, em artigo de fundo, afirmava que Antonescu se aproximava do limite de restrições em que a resistencia do povo rumeno entraria em colapso. O segundo criticava a infiltração economica germanica, mencionando o fato de que dez vagões de viveres rumenos estavam sendo trocados por um simples vagão de produtos industriais alemães, cuja maioria podia ser fabricada na Alemanha".

Como se vê, diante da derrocada militar do Eixo, já começa a fuga dos satelites de Hitler.

* * *

A PEREGRINAÇÃO DO PRINCIPE HUMBERTO

OS italianos estão dando demonstrações de grande nervosismo em face dos ultimos bombardeios aereos feitos pela R. A. F. contra suas principais cidades. Alem do panico de que ficam possuidas as populações atingidas, as proprias guarnições militares fogem espavoridas, razão pela qual Mussolini ha dias baixou um ordem determinando que sejam punidos os soldados encontrados correndo com excessiva velocidade...

Segundo anunciou ontem a emissora de Roma o principe herdeiro da Italia, Humberto de Savoia esteve de visita á Universidade de Turim, bombardeada pela R.A.F., num dos seus ultimos ataques contra a area do norte italiano.

Alem disso, o herdeiro do trono visitou tambem os distritos da cidade que mais sofreram com os ataques aereos, conferenciando com as autoridades locais sobre os problemas relacionados com o auxilio ás vitimas dos bombardeios e aos evacuados.

Será que o principe herdeiro está novamente preparando um golpe contra o Fuehrer?

* * *

UMA CONTRA-OFENSIVA QUE SE ESPERA

COM a guerra, verificou-se imediata majoração do custo da vida. Os exploradores, alegando falta de transportes, logo subiram os preços dos artigos de primeira necessidade.

Passados os primeiros momentos a situação tende a normalizar-se, pois os suprimentos estão chegando á cidade em escala cada vez maior. Mas, pelo jeito, os intermediarios querem estabilizar o valor dos produtos na base maxima atingida no instante mais agudo da crise. Cabe ás autoridades proceder a uma revisão geral, fixando novas tabelas e fazendo-as cumprir com inflexivel rigor. Não é justo admitir o abuso que se pretende por em pratica. Ha generos que devem baixar, de vez que sendo vendidos por preços menos extorsivos, permitem ainda assim lucros compensadores. O mesmo acontece em relação á carne e numerosos outros artigos.

Se o governo não agir com firmeza e energia, mesmo depois da guerra continuará o atual estado de coisas. Os negociantes não farão espontaneamente a menor diminuição. Ao contrario, eles procurarão sempre ganhar mais, sem a menor consideração pelas dificuldades das massas populares. Urge, portanto, opor violenta resistencia contra o avanço visando a bolsa do consumidor. Aí está uma tarefa que poderia ser enfrentada pela Coordenação Economica. A população aplaudirá qualquer esforço nesse sentido.

* * *

EXEMPLO UNICO

EM oitocentas e setenta e duas empresas de transporte de passageiros funcionando no territorio brasileiro, houve uma unica, que está sediada na capital gaucha, recusando a oportunidade de aumentar os preços das passagens e, portanto, uma excelente ocasião de obter maiores lucros do seu negocio.

Esse exemplo, rarissimo, toma a feição de um caso de extrema excentricidade, mas não ha duvida de que ele é autentico, tendo merecido, por isso mesmo, as honras de um registo especial na imprensa de Porto Alegre.

Trata-se de Pascoal Piaque, proprietario de uma linha de onibus entre Tristeza e Belem Novo, arrabaldes daquela cidade.

O prefeito municipal, atendendo ao pedido que lhe fizeram empresas similares, no sentido de se permitir a majoração das tabelas de 10 a 20 centavos para assim se reajustar o custo do serviço prestado á alta do combustivel, — recebeu do sr. Piaque um requerimento no qual o signatario solicitava autorização para conservar as tarifas, visto não haver razões para justificar qualquer alteração mais vantajosa.

Constituindo, pois, esse fato, um exemplo unico é claro que representa, por isso mesmo, uma minoria espetacular. E em hipoteses semelhantes, contudo, que a expressão maioria não significa grande coisa, e que até não se aproxima do caminho da verdade.

Aqui no Rio, tambem se apoiou nos mesmos motivos o reajustamento das chamadas seções. Isso importou, naturalmente na concessão de aumento de passagens. Ninguem, nessa altura, imitou o sr. Pascoal. Paralelamente ao reajustamento das seções, consentiu-se, ainda na viagem de oito passageiros em pé.

Valeu, portanto, por dois aumentos. E não houve nem haverá quem reproduza o gesto do sr. Piaque. De modo que el continua o detentor unico de um gesto em favor da economia publica.

FUNDO ESCOLAR

MAURICIO DE MEDEIROS

A idéia de constituir um "Fundo Escolar" para fazer face ás despesas com o ensino primario em todo o país, não é nova. Em 12 de setembro de 1882, isto é, há 60 anos, Rui Barbosa apresentava á Camara dos Deputados seu famoso Parecer sobre o Ensino Primario em todo o país (o Imperio era unitario), concluindo por um projeto de lei instituindo a liberdade de ensino, a secularidade da Escola e a instrução obrigatoria. Esse Parecer com suas alentadas 348 páginas é um monumento de pedagogia e por ele se pode ver quão adeantado se achava Rui sobre o seu tempo. Nesse projeto se propõe a creação de um "Fundo Escolar" e se prevêem as fontes de seu abastecimento. São multiplas e varias, e Rui Barbosa desce a todas as minucias quanto á arrecadação, aplicação e penalidades aos contribuintes remissos.

Mais tarde, sendo prefeito o saudoso Rivadavia Corrêa e diretor de Instrução o professor Azevedo Sodré, este voltou a formular um plano de organização de um Fundo Escolar, idéia a que se ligou tão entusiasticamente que, mais tarde, já então deputado federal, propôs a derrogação do Código Penal na parte relativa a jogos de azar, para o fim de serem permitidos em estações climaticas, termais, balnearias, desde que o modesto imposto de 2% sobre o movimento bruto fosse destinado a alimentar um Fundo Escolar.

Posteriormente ainda, sempre com a mesma idéia de constituir-se um Fundo Escolar, embora sem essa designação expressa, creou-se o famoso selo de educação, obrigatoriamente aposto a tudo quanto é documento que circula em todo o país. Embora modesto no seu valor, esse selo deve produzir uma renda consideravel, que a União arrecada, mas de cuja aplicação nunca foi possivel ter noticia, porque, como sempre acontece em tais circunstancias, essa renda foi englobada na Receita Geral da Republica.

A Constituição de 34 e posteriormente a de 37 mantiveram como principio que os Estados fossem obrigados a reservar uma percentagem de sua receita para fins de instrução publica. Tem-no feito? Não se sabe. De qualquer forma hoje a intervenção da União na confecção dos orçamentos estaduais se faz duplamente, já pela ação do interventor que é um agente do Governo Federal, já pelos Departamentos Administrativos Estaduais cujos membros são nomeados pelo mesmo Governo Federal.

Por tudo isso se pode concluir que a idéia de Fundo Escolar tem pelo menos 60 anos no Brasil. Que para alimentar uma especie de Fundo Escolar Federal há uma renda enorme, cujo montante não é conhecido exatamente, e que provem do selo de educação. Que para fazer face á despesas com instrução, a Constituição determinou que os Estados reservassem uma parcela exata de sua receita.

Nessas condições, o Fundo Escolar que agora se creasse seria uma verdadeira redundancia, a menos que não se limitasse a ser uma uma simples corporificação daquilo que já existe sob formas diversas, sem que fosse mister inventar novas taxações ou impostos para um fim a que já se destinam rendas outras e não pequenas obtidas do contribuinte.

Com o atual sistema de contabilidade publica, nunca se sabe nem se tem meios de saber a exata aplicação de uma receita de destino certo. Um Departamento de Fundo Escolar teria essa vantagem: é que poderia fazer essa escrituração e salvar as rendas já hoje por força de lei arrecadadas para fim de educação, do poço insondavel das despesas publicas gerais...

Duisburg, Principal Objetivo da Rai na Alemanha

Tambem Visados Estabelecimentos Na França e Na Holanda — Sobre a Grã-Bretanha

LONDRES, 21 (U. P.) — Uma poderosa força de bombardeiros das Reais Forças Aereas, integrada por mais de duzentas maquinas, inclusive aparelhos da arma aerea do Exercito dos Estados Unidos, atravessou ontem á noite o Canal da Mancha, para atacar o grande porto fluvial do Reno, a cidade industrial de Duisburg e outros objetivos do "Eixo" na França e na Holanda. Todos esses objetivos foram seriamente danificados. Apenas onze de nossos aparelhos não regressaram ás suas bases.

A principal força aerea concentrou seu ataque sobre Duisburg, considerado como um dos centros de produção quimica e metalurgica mais importante da Alemanha e como uma das regiões industriais mais povoadas.

Esse objetivo já sofreu 58 ataques desde o começo da guerra. O ultimo deles foi na noite de 6 de setembro. Favorecidos pela brilhante luz da lua e por condições atmosfericas adequadas ao vôo, os grandes bombardeiros puderam escolher sem dificuldades seus objetivos de ataque Depois das evoluções preliminares sobre os objetivos previamente iluminados por fogos de bengala lançados pelas maquinas que os precederam, os bombardeiros começaram a se desfazer de sua carga de bombas de alto poder explosivo, as quais cairam de cheio sobre as fabricas estreitamente agrupadas e sobre os objetivos de importancia militar.

Calcula-se em mais de oito mil o numero de bombas incendiarias lançadas sobre uma ampla superficie, apesar da violenta oposição das baterias antiaereas e dos caças noturnos que procuraram interceptar os incursores.

Alem dos estabelecimentos industriais destruidos ou incendiados de forma efetiva, acredita-se que tambem sofreu consideraveis danos o canal Duisburg-Dortmund, de vital importancia para o transito fluvial. Os diques de Duisburg receberam impactos diretos de projetis de grande calibre, que destruiram o cais de forma que guindastes e outros equipamentos portuarios foram lançados a agua.

Ao comentar a incursão, a emissora de Berlim disse hoje que foram derrubados oito dos aparelhos atacantes, e admitiu que os bairros residenciais experimentaram "alguns danos" e um reduzido numero de vitimas entre a população civil.

Quando os aviões abandonaram a região bombardeada, ficaram ali grandes incendios, segundo informação dos pilotos que intervieram no ataque. Enquanto a principal força atacava Duisburg, outras formações, entre elas de novos bombardeiros "Whirlwind" — utilizados pela primeira vez — voaram amplamente sobre a França, onde metralharam oito trens, um deles perto de Orleans.

Bombardeiros medios tipo "Boston" que tambem participaram na ação, penetraram profundamente o territorio francês para bombardear os depositos de munições e as vias ferreas.

Em um porto belga não especificado foi atingido um navio de pequena tonelagem, que segundo se informa ficou destruido. Esta manhã, cedo, um bombardeiro "Whitley" dependente do Comando de Costa e dos "destroyers" britanicos que se dedicavam a recolher os tripulantes de um avião de caça alemão derrubado na baia de Biscaia, foi atacado por tres "Focke Wulfe 190".

SOBRE A GRA-BRETANHA'

LONDRES, 21 (U.P.) — A radio emissora de Berlim anunciou que a aviação alemã lançou ontem á noite, bombas de alto poder explosivo e incendiarias sobre um importante porto situado a leste da Inglaterra, na desembocadura do rio Humber.

A referida emissora acrescentou que os aparelhos alemães atacaram em ondas sucessivas, provocando numerosos incendios, especialmente nas instalações portuarias e nos depositos ali existentes. Terminou dizendo que todos os aviões regresasram ás suas bases.

Novos Doutores em Filosofia

Escolhidos Patrono dos Diplomandos o Filosofo Norte-Americano John Dewey

Amanhã, no Teatro Municipal, em sessão solene, ás 21 horas terá lugar a cerimonia de colação de grau dos alunos que concluiram o curso da Faculdade Nacional de Filosofia da Universidade do Brasil. O fato passaria apenas como mais um acontecimento na vida universitaria do pais, se não tivesse a destacá-lo um aspecto de singular expressão: é que os alunos que terminaram os estudos na Faculdade escolheram como patrono da turma a figura extraordinario de John Dewey, o filosofo norte-americano que imprimiu rumos novos á pedagogia contemporanea. Professor da Universidade de Columbia, de cujo Departamento de Filosofia é chefe, John Dewey criou para si o odio do nazismo, o que lhe aumentaria o prestigio não só entre a juventude estudiosa como entre os homens livres de todos os povos. Ele dedicou os melhores anos de sua vida, e ainda o vem fazendo no sentido de orientar os métodos educativos não para a guerra e a morte, mas para a fraternidade, o trabalho, a paz, a vida enfim. Conhecido como o "filosofo da democracia", seus livros desde logo sofreram a condenação de Goebbels e outros inimigos da verdadeira cultura, que viram nele, pelo prestigio de que gozava, um sempecilho á penetração nazista no seio da juventude americana.

Esse é mestre digno, gloria da cultura continental, que os universitarios brasileiros vão homenagear. John Dewey, sensibilizado com a atitude dos universitarios da Faculdade de Filosofia, que vão colar seu retrato autografado no seu quadro de formatura, enviará uma mensagem aos estudantes brasileiros, mensagem que será lida na cerimonia do Teatro Municipal.

Hoje, no programa de radio de Nova York para aqui, através da "Hora do Brasil", quando o sr. Julio Barata falará sobre John Dewey, deverão ser lidas as palavras do ilustre pedagogo aos moços do nosso pais.

Firmas Brasileiras Incluidas ou Retiradas da Lista Negra Americana

WASHINGTON, 21 (U. P.) — O Departamento de Estado publicou mais 239 acrescimos á lista negra em varios paises americanos, exclusive os Estados Unidos, e 34 retiradas de firmas que figuravam na referida lista.

O Departamento de Estado comunicou que espera publicar acrescimos á lista negra de quatro em quatro meses.

Foram as seguintes as firmas do Brasil acrescidas ou retiradas:

Acrescidas: Heinz Rudolph Becker, Porto Alegre; Hermann Berghoff, Rio de Janeiro; Guilherme Boehringer, União e Russas, Ceará; Carvalho e Cia. Ltda., Abel Rio de Janeiro; Casa de Originalidades, Santos; Casa Estilo, Santos; Sociedade de Comercio e Equipamentos Técnicos, Ltda., Porto Alegre; Copiadora Brasileira Ltda., Rio; Distribuidoras Brasileiras de Ferro, Rio; Adolfo e Margot Dobler, São Paulo; Justino Einstoss, Rio; Eletro Metalurgica Ltda., Belo Horizonte; Alberto Entres, Florianopolis; Fabrica de Gelo Vila Matias, Santos; Fabrica Nacional de Papeis Heliograficos, Ltda., São Paulo; Ramon Gonzales, Rio; Theodor Hennies, Santos; Curt Hering, Blumenau; Felix Hering, Blumenau; Inco Hering, Blumenau; Paulo Hering, Blumenau; Victor Hering, Blumenau; Alfred Friedrich Hermann, Rio; Hirtz & Nuehrich Ltda., Porto Alegre; Holland Merten, Wilhelm, Rio; Industria Quimica Sul Rio-Grandense, Porto Alegre; Justificio "Maria Luiza" S. A., S. Paulo e Santo André; Theodor Hermann Kaeble, Rio; Alfredo Klinkert, Santos; Hans Kolbe, São Salvador; Laboratorio Quimico Bioterapico "Antipiol" Ltda., São Paulo; Dr. Vicente Saboia Lima, Rio; Livraria Central Florianopolis; Maquinas Orohn Ltda., S. Paulo; Hermann Mueller-Hering, Blumenau; Fritz Carl Julius Noack Rio; Motozo Noguchi, Rio; Tatuo Oki, Rio; Oxalid Brasil, S. Paulo; Wetersen e Cia. S. Paulo; J. Sanchez e Cia., Rio; Max A. Schelling, Blumenau; Sven Roberto Schulze, Porto Alegre; Adolf Poethig, Blumenau; Victor Probst e Cia., Blumenau; Sacaria Paulista Ltda., S. Paulo; Serralheria Artistica, Rio; Afonso Silva, Belo Horizonte; Tohru Takate, Rio; Dr. Max Tavares do Amaral, Blumenau; Tokio Urata, Juiz de Fora; Usina de Aço Cajú Ltda., Rio; Conrado van Erven, Rio de Janeiro e Niteroi; Adolph Friedrich Wegenast, Rio; João Wesp, Porto Alegre; Erich Zimdar, Santos; Zimdar e Cia. Santos.

Retiradas: Sociedade de Maquinas Ltda. "Alnorma", Rio; Compagnie d'Assurances Generales, Rio, e todas as suas filiais no Brasil; Colonia de Pescadores José Bonifacio, Santos; Serviços Aereos Condor Ltda., Rio; Empresa Baiana de Minerais, Ltda., Baía, Maquinas Ferri Ltda., S. Paulo; Peres Sabbá e Cia., Manaus; Regnier e Sanachoreta, Rio; J. A. Ribeiro e Cia., Ltd., Vitoria; Fortunato Siqueira, Manaus; Sindicato Condor Ltda. Rio, e todas as suas filiais no Brasil; Viana Braga e Cia., S. Salvador e Joazeiro.

A relação acima contem os nomes de firmas constantes da lista publicada a 19 de novembro ultimo.

Darlan e os Boletins Mimeografados

JOAQUIM DE SALES

POR varios caminhos se vai a Roma e por diversos modos se serve uma causa. A reciproca tambem é verdadeira: varios caminhos nos afastam de Roma e por diversos modos se compromete uma causa, mesmo, e sobretudo, uma boa causa. O que se está passando na hora atual, com a adesão de Darlan á causa das Nações Unidas, é uma prova disso.

Ha muito tempo o "Comité da França Livre" e depois da "França Combatente" vem mantendo um modesto boletim de propaganda, mimeografado, visto como não dispõe nem de fundos nem de pessoal suficiente para sustentar um diario, ou mesmo um hebdomadario composto em letra de forma. Cada um sabe com que linhas se cose.

Esse modesto boletim, contudo, vinha mantendo o fogo sagrado e deve ter prestado bons serviços, pois, antes da entrada do Brasil na guerra, não só servia para desfazer a mentiralhada da Embaixada alemã e das sucursais goebelianas na América do Sul, como tambem nos punha a par do que em verdade se estava passando nos arraiais da reação francesa contra os invasores.

* * *

Pela leitura de TUDO o que se escreveu para explicar o misterioso colapso da França, parece que a razão primordial foram as dissenções e odios reciprocos dos franceses entre si, de maneira que, da mesma forma que a união faz a força, a desunião enfraquecia aquela poderosa nação, nivelando-a, na hora do perigo, a um pais de quinta classe, muito inferior á propria Polonia que se bateu heroicamente até a completa destruição de sua capital e até o ultimo cartucho de seu ultimo soldado. O exército francês, considerado o mais aguerrido da velha Europa, achou mais comodo ensarilhar as armas e seguir o exemplo de seu maior herói vivo que subscreveu, em nome da França altiva, a mais vergonhosa das rendições.

* * *

O primeiro dever de Petain, dado o seu imenso prestigio no país, seria o de remediar a causa primaria da deshonra, unindo os franceses e transformando-os naquele bloco invencivel contra o qual se têm quebrado todas as investidas da ambição dos conquistadores do outro lado do Reno.

E que fez o marechal? Em primeiro lugar declarou-se o chefe do novo Estado, e depois toca a prender, toca a processar franceses que haviam ocupado os postos de maior relevo, e a cujas ordens e em cuja intimidade o proprio marechal acabava de servir na mais estreita solidariedade! O pior, porem, é que Petain reacendeu a mais violenta campanha contra os partidos politicos e seus chefes e lideres, aos quais, a mando da Alemanha, procurou atribuir as responsabilidades da deflagração da guerra, para afastá-los da Alemanha, porque esta sabe bem que maldições recairiam mais tarde sobre as cabeças dos provocadores da catástrofe e as vantagens que resultariam para os germanos, se os aliados fossem os primeiros a reconhecer — e até por decisão de seus proprios tribunais — que foram a França e a Inglaterra que arrastaram a Alemanha á guerra!...

* * *

Darlan fazia parte da "clique" petenesca. O seu primeiro cuidado foi induzir o marechal a expulsar do governo aquele deploravel agente de Hitler e prendê-lo. Só esse serviço devia redimir Darlan de muitos de seus mais cabeludos pecados. Não sei que planos discretos mantinham e talvez mantenham ainda o marechal e o almirante; mas é certo que Laval não estava e talvez não esteja no segredo desse plano; contudo Laval é muito mais ladino que os dois juntos e sobre eles leva a vantagem de ser o rei dos desavergonhados. Bem depressa deu o tombo em Darlan, tomou-lhe o lugar, e, graças á proteção e aos interesses de seu amo e senhor Adolf Hitler, reduziu o pobre herói valetudinario de Verdun a um simples dois de páus que ele maneja e de que faz varios bonecos ao mesmo tempo, como acontece com o barro nas mãos do oleiro.

* * *

Darlan caiu fora. Laval atirou-o aos braços dos aliados para os quais o chefe da marinha de guerra francesa levou consigo uma esquadra ainda poderosa, o exército colonial africano e toda uma multidão de franceses que obedecem á sua voz de comando.

Que importa o passado de Darlan? Que importa esse passado, se a sua adesão entregou ás Nações Unidas bases navais, bases aereas, bases militares e tirou de sobre os ombros do continente americano o peso do terrivel pesadelo de futuros ataques e mesmo de possiveis invasões, servindo-se dos portos estrategicos da Argelia, de Marrocos, da Tunisia e de Dacar?

Em lugar de reconhecer essas imensas vantagens, os orgãos da França Combatente estão preocupados apenas com a irradiação dessa adesão prestigiosa e dedicam todos os seus boletins a uma campanha de difamação contra o Almirantissimo francês, com receio de que ele venha a empanar o brilho simbólico do general De Gaulle! A toda essa campanha, que se deve reputar fundamentalmente anti-francesa, já respondeu Darlan, dizendo que, após a limpeza do Eixo na Africa, se recolherá á vida privada, competindo aos franceses escolher, após a vitoria, o seu proprio regime politico e os respectivos chefes.

* * *

Nada disso acalma os insofridos, e prossegue a campanha desferida contra o homem, que até hoje foi quem deu, ao mundo, nesta hora sinistra, um sinal da França, com a conquista incruenta da Africa do norte e a incomparavel epopéia de Toulon.

Darlan estaria talvez ainda hoje passeando com o tropego marechal pelos salões do Pavilhão Sévigné em Vichy, se tivesse obtido exito a tentativa de De Gaule em Dacar; porem o ilustre chefe dos franceses livres tinha suas razões para não querer o derramamento do sangue de seus irmãos, e preferiu voltar da capital da Africa Ocidental francesa, deixando aquele porto para ser transformado oportunamente no trampolim de onde a Alemanha, mais cedo ou mais tarde, pudesse facilmente investir contra o Brasil e os paises americanos, os Estados Unidos inclusive...

Eis aí porque aplaudimos a atitude de Darlan. Em primeiro lugar, por ter sido o autor do passo mais decisivo para a união do povo francês, por ter dado ensejo a que se revelasse o verdadeiro sentimento daquela extraordinaria raça de herois.

Darlan quer trair os aliados... Para isso entrega-lhes a esquadra, os exércitos coloniais, todas as possessões coloniais da França e a si proprio! Não! Darlan pode ser tudo: dissimulado, safado, traidor, burro e que não será, ele é francês...

Prefeitura do Distrito Federal

SECRETARIA GERAL DE FINANÇAS

Departamento da Renda Imobiliaria

EDITAL

Aproximando-se o fim do exercicio e devendo ser relacionados e remetidos os debitos dos impostos predial e territorial de 1942 ao Departamento do Contencioso Fiscal, onde passarão a ser cobrados depois de 31 de dezembro com as multas de mora de 10, 15, 20 e 30 %, respectivamente nos 1º, 2º, 3º e 4º semestres subsequentes, comunico aos srs. contribuintes que até a presente data não tenham em seu poder as guias de pagamento dos mencionados impostos, que deverão procurá-las no Serviço de Correspondencia deste Departamento, á rua Santa Luzia n. 11, afim de que possam quitar as suas propriedades ainda no corrente exercicio.

Departamento da Renda Imobiliaria, 14 de dezembro de 1942.

a.) OSVALDO ROMERO
Diretor

Eternizada em Bronze no Conselho Nacional do Trabalho a Visita do Seu Presidente ao Estado de São Paulo

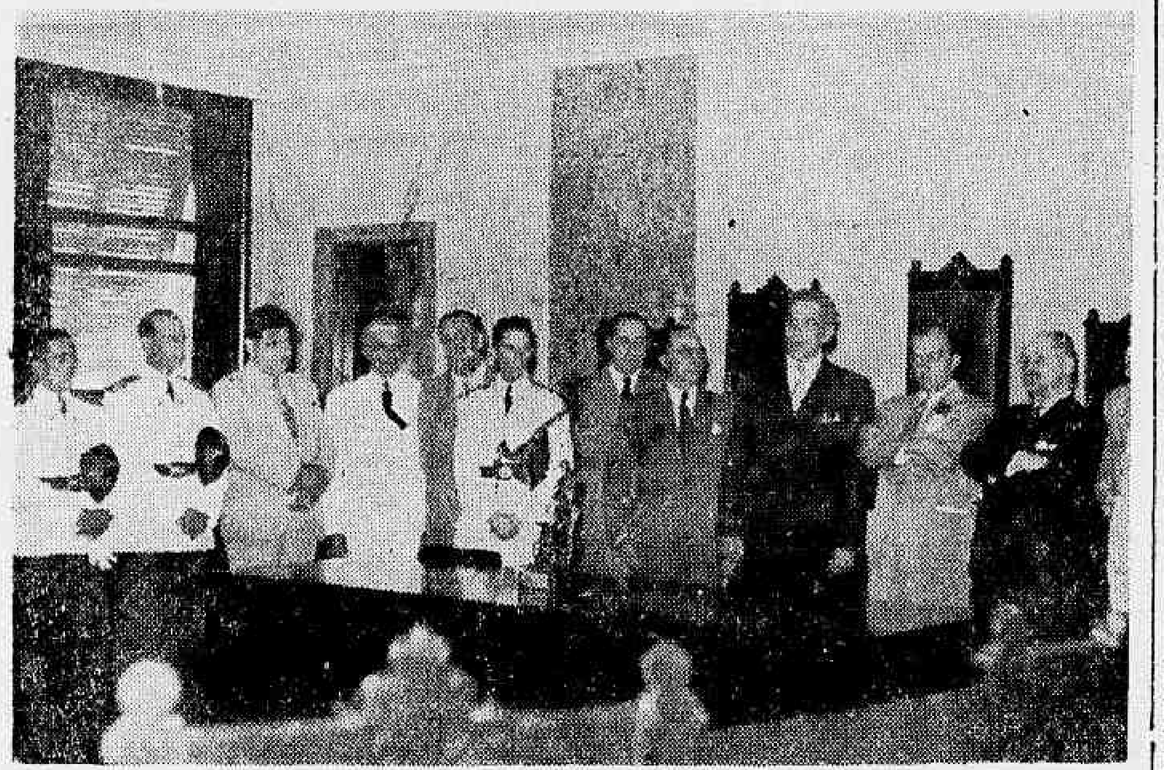

Flagrante colhido por ocasião em que falava o cel. dr. Silvestre Pericles de Gois Monteiro

Conforme estava sendo aguardada, realizou-se no dia 19, ás 12 horas, no salão do Conselho Nacional do Trabalho, no Ministerio do Trabalho, Industria e Comercio, a solenidade de entrega do rico bronze que, em nome do dr. Alfredo Alóe, a Empresa Construtora Universal, com sede na capital bandeirante, ofereceu a s. excia. o sr. coronel doutor Silvestre Péricles de Góis Monteiro, integro e estimado presidente do Conselho Nacional do Trabalho.

Num rápido agrupamento de palavras singelas, mas fortemente buriladas de satisfação e entusiasmo, o sr. Francisco Primerano, gerente da Sucursal do Rio, apresentando o orador encarregado da saudação, biografos assinaladamente, o sr. dr. Ari de Souza Carvalho, representante oficial naquele ato, do dr. Alfredo Alóe, avisando aos presentes dos motivos que determinavam a reunião, naquele salão da mais alta Corte de Justiça e do Trabalho.

Logo a seguir, como intérprete da lembrança á s. excia. o sr. coronel Góis Monteiro o dr. Arí de Souza Carvalho, consultor juridico da Empresa, o qual, em belissimo discurso bem soube interpretar o sentimento grato do homenageante, e discorrer sobre a simpatica e já tão querida figura da magistratura trabalhista dizendo ficar eternizado em bronze a sua visita a São Paulo.

Respondendo a saudação do dr. Arí Carvalho, o exmo. sr. coronel Góis Monteiro teve a oportunidade de demonstrar o quanto se sentia feliz pela lembrança que o fazia alvo de demonstrações tão significativas, ao mesmo tempo que deixava conforme se expressou, qualquer parcela de direito á homenagem ao Conselho Nacional do Trabalho onde estava como encarregado de manter, juntamente com seus companheiros de luta, o prestigio e a realidade asseguradora do valor daqueles que se valiam dessa nova organização impressa na Carta Magna Brasileira pela mão forte, sabia e enérgica como o é de s. excia. o sr. dr. Getulio Vargas.

Repetiu o homenageado ter a certeza de que melhor cabia a oferta, tanto como a recebia, ao proprio Conselho Nacional do Trabalho porque, transitoria a sua passagem, como bem ressaltava, ali na Casa, a máxima homenagem que se poderia querer estava a exigir o ante-personalismo da manifestação com a certeza duradoura de que a homenagem bem gravaria para sempre, no bronze que era agora reliquia e lembrança na sua função e não na pessoa.

As palavras do homenageado foram recebidas, pelos presentes, constituidos de grande numero de altas personalidades da administração, do Exército e amigos e admiradores do coronel Góis Monteiro, debaixo de belissima salva de palmas.

Nelson Rodrigues Conquista o Novo Teatro

O TEATRO brasileiro acaba de ganhar mais um novo autor, cuja importancia cresce á proporção que o termometro da critica profissional mais se aproxima do zero.

Essa solidez de opinião nos tem valido o gozo de esplendidos espetaculos. Se as afirmações são para o pior, podemos estar certos da excelencia do apresentado.

Nelson Rodrigues, estreia como autor teatral numa época dificil, em que o tumulto que se alastra pelo mundo desvia as atenções para os problemas mais imediatos, abstraindo-se das manifestações da arte. Mais dificil ainda, quando o conflito central da sua obra, se individualiza, se confina no delirio cruel de um cerebro atormentado pelo ciume.

O tema pouco original de "A Mulher Sem Pecado" se converteu numa das peças mais originais do novo teatro brasileiro.

E' que a ausencia de convencionalismo no espirito do novo autor, o leva a criar livremente as situações do drama, saturando-o de um poder emotivo cuja intensidade atinge, continuadamente, o maximo de interesse. O seu expressionismo desmontando a complexa maquinaria do ser humano, se exprime num ritmo longo e marcado, donde a constante do tema sobressai com uma exata nota de permanente vigilia.

A atmosfera criada pela obsedante paixão da verdade, da personagem central (Olegario) é a das profundezas submarinas, onde os seres vivem num quase estatismo e cujos movimentos lerdos e pacientes, são sempre uma perigosa ameaça.

Nessas flutuações entre a realidade do sentimento e as visões da demencia, se debate o espirito de um homem, que procura verificar com os instrumentos da tentação e do pecado, a pureza da mulher.

Ele gera, alimenta e provoca a traição. O que estava plasmado no seu cerebro pervertido, se corporifica e se realiza.

Dessa luta assombrosa da imaginação, Nelson Rodrigues tira uma peça viva, cuja realidade surpreende pela verdade.

E' esse "horção magico, atroz, com a realidade e com o perigo" que Antonin Arraud, requeria do novo teatro, renegando os "textos" considerados definitivos e sagrados" para "reencontrar a noção de uma especie de linguagem unica a meio caminho entre o gesto e o pensamento.

E' o que penso ter encontrado Nelson Rodrigues, nessa sua peça, cheia de uma expressão cruel, porem humana; real, mas, sob o magnetismo da imaginação; objetiva e concreta, apesar dos fantasmas do delirio demente, pois tudo o que o cerebro concebe é existente.

Os meios de expressão de "A Mulher sem Pecado", vêm arejar a técnica do teatro brasileiro, com as suas duplicidades de imagem e ação (o pensamento de Olegario) das vozes interiores (uso do alto falante) e os fantasmas (Ela e o mendigo).

Melhor do que o "Estranho interludio", de O'Neil, em que o monologo intimo é revelado pela propria voz do personagem, esse elemento que surge no espaço (voz através do alto falante) completa o ritmo interior da trama dramatica, aproximando-a da ação cinematografica.

Dentro de um nivel acima do comum a que estamos habituados a ver, a peça de Nelson Rodrigues atravessa o cerco da mediocridade anti-teatral, para figurar num repertorio definitivo, ao lado de Lucio Cardoso, ainda inedito, e outros, cuja obra trabalhada em silencio, constrói realmente o que tem sido apenas uma devil experiencia.

SANTA ROSA.

Um Apelo as Almas Bondosas

Jaci Rodrigues, de 28 anos de idade, solteiro, h. tempos vem sofrendo de doença incuravel, não tendo recursos para tratar-se nem parentes que o auxiliem na sua triste desventura.

Esteve ele ontem na redação do DIARIO CARIOCA, onde fez um apelo, por nosso intermedio, ás almas bondosas, que possam amainar os seus sofrimentos, pois, a situação em que se encontra atualmente é grave, faltando-lhe mesmo o necessario para a manutenção cotidiana.

Qualquer donativo poderá ser encaminhado á nossa redação ou para sua residencia, á rua General Labatut, 25.

GUERRA - MARINHA - AERONAUTICA

Ministerio da Guerra

ESCOLA PREPARATORIA DE S. PAULO

A Inspetoria Geral do Ensino do Exercito solicita-nos a divulgação do seguinte: "Os candidatos civis á Escola Preparatoria de S. Paulo, residentes no territorio da 1ª Região Militar, serão submetidos á inspeção de saude no Colegio Militar, afim de poupar viagem inutil aos que forem julgados incapazes. O Colegio Militar procederá oportunamente a respectiva chamada".

— Estão sendo chamados á Diretoria de Recrutamento os segundos tenentes da reserva Carlos Ceilão Filho, Aldemiro Narciso Belo, Osvaldo Cruz Lisboa, René Guedes da Luz e Rui de Melo Carvalho.

LISTA DE ENDEREÇOS — Organizada no Gabinete do ministro da Guerra, está sendo distribuida ás altas autoridades civis e militares e representantes da imprensa a Lista de Endereços do Ministerio da Guerra. E' uma inovação que agradou satisfatoriamente, pois havia absoluta dificuldade em se conhecer não só o paradeiro dos corpos de tropa, repartições e estabelecimentos militares, como o das altas autoridades militares, quer do Exercito, quer dos Ministerios da Marinha e Aeronautica. Tudo isto está previsto na referida Lista, que, a par de sua esmerada confecção em brochura pela Imprensa Militar, tem como abertura o seguinte sumario: I — Orgãos da Alta Administração: 1 — Presidente da Republica; 2 — Ministros de Estado; 3 — Chefes de Estado-Maior das Forças Armadas; 4 — Chefes de Gabinete do presidente e dos ministros de Estado.

II — Ministerio da Guerra: 5 — Repartições e comandos diversos; 6 — Oficiais generais presentes no Distrito Federal, por ordem de precedencia e respectivas residencias; 7 — Autoridades militares, com especificação dos cargos que exercem; 8 — Oficiais do Gabinete do Ministro, por ordem hierarquica, com suas residencias e telefones; 9 — Chefes de Gabinete e de Estado-Maior; 10 — Parada dos Corpos de Tropa e Contingentes e Sedes dos Estabelecimentos e Repartições diversos.

III — Ministerio da Marinha: 11 — Repartições diversas e telefones.

IV — Ministerio da Aeronautica: 12 — Repartições diversas e telefones.

V — Adidos Militares, Navais e Aeronauticos: 13 — Residencias e telefones e Sedes das Chancelarias.

— O general Silio Portela determinou, ontem, que os diretores da Fabrica do Realengo e do Arsenal de Guerra do Rio, providenciem, com brevidade, o regresso ao Arsenal de Guerra General Camara, dos operarios que, em virtude de autorização da Diretoria do Material Belico, foram mandados estagiar naqueles Estabelecimentos.

— O general Almerio de Moura, presidente da Comissão Central de Requisições do Exercito, que ha dias se encontrava na capital de S. Paulo, onde fora a serviço de sua nova comissão, regressou a esta cidade domingo ultimo, na companhia de seu ajudante de ordens, capitão Saguas Junior.

Hoje, ás 16 horas, no 16º Pavimento do Palacio da Guerra, sede da Comissão, o general Almerio de Moura dará posse a todos os membros de Comissão, representantes dos diversos Ministerios. O ato revestir-se-á de solenidade e contará com a presença das altas autoridades civis e militares, amigos e admiradores dos novos titulares. Os membros da Comissão a serem empossados são os seguintes: vice-almirante Raimundo de Melo Braga e capitão de fragata intendente naval Nestor Ferreira Cabral, representantes do Ministerio da Marinha; brigadeiro do ar Fernando Vitor do Amaral Savaget e major intendente da Aeronautica Augusto Pinto de Mesquita Filho, representante da Aeronautica; coronel intendente do Exercito José Amado Coimbra, representante do Ministerio da Guerra; srs. Landulfo Alves, Paulo de Assis Ribeiro, Osvaldo Gomes da Costa Miranda, Jacinto Xavier Martins Junior, Luiz Hildebrando Horta Barbosa e Oscar Bormann, representantes, respectivamente, dos Ministerios da Agricultura, da Educação, do Trabalho, da Viação, da Justiça e da Fazenda.

NA DIRETORIA DE RECRUTAMENTO — Por diversos motivos, apresentaram-se, ontem, os seguintes oficiais: coronel Antonio Gentil, coronel Francisco de Paula Faria Junior, capitães Joaquim Vidal Leite Ribeiro, João Batista Furtado Leão, ten. cel. Oscar Apocalipse, 1º tenente Horacio Alcantara Cruz e segundos tenentes Joaquim Marques da Cunha Filho, Wilson de Santana Coutinho, Osmar Reis de Catanhede, Manuel Vicente Marques Tourinho e Rui Amado Henriques e Eduardo Vitoldo Ferengz.

— O 2º tenente da reserva, convocado, James Antonio de Lamare S. Paulo, adido ao 4º R.C.D., declarou optar pelos vencimentos de seu posto. Esse oficial é funcionario do Colegio Pedro II, repartição subordinada ao M. da Educação.

— Por terem sido mandados matricular no segundo ano da Escola de Estado Maior, foram desligados, ontem, da Secretaria Geral do Ministerio da Guerra os capitães Humberto Freire de Andrade e Amaury Benevenuto de Lima.

NO ESTADO MAIOR DO EXERCITO — Apresentaram-se, por diversos motivos, os seguintes oficiais: majores Adaury Sampaio Pirassinunca e Adir Guimarães.

— Foi concedida permissão ao maior Aurelio Alves de Souza Ferreira, para ir a Itaquera, devendo apresentar-se de regresso á Escola de Estado Maior, na data do inicio do ano letivo.

NA DIRETORIA DE ENGENHARIA — Foram designadas as seguintes comissões: coronel Tinoli[illegible] Pais de Campos, majores Castão Pereira Cordeiro e Amauri Pereira para examinar e receber o material proveniente dos EE. UU.; para fiscal administrativo o major Carlos Eugenio de Alcantara e Almeida Magalhães e 1º tenente almoxarife para uma comissão interna.

— Apresentaram-se, por diversos motivos, os seguintes oficiais: capitães Antonio Augusto Joaquim Moreira, Afonso Augusto de Albuquerque Lima e Oscar Alves de Matos Horta Barbosa.

NA DIRETORIA DE SAUDE DO EXERCITO — Para substituir o capitão medico Norman Sefton na sessão de ontem, da Junta Militar de Saude, foi designado o capitão medico Luiz Francisco Leal Filho.

— Apresentaram-se, por diversos motivos, os seguintes oficiais: capitães medicos Edison Hipolito da Silva e Mario Raja Gabaglia, 1º tenente medico Henrique Leopoldo Pfefferkorn e 2os. ditos da reserva medicos Wilson de Santa Coutinho e Olavo Martins da Costa Cruz.

— Foi retificada, por necessidade do serviço, a transferencia do 1º tenente medico Lucillo Cobas Costa, do 5º G.A. Dorso, para o 19º B.C. e não para o 18º R.I.

— Foi classificado, por necessidade do serviço, no 18º R.I., o 2º ten. da reserva medico Gerson de Barros de Mascarenhas.

— Foram tornadas sem efeito, por necessidade do serviço, os 1os. tenentes farmaceuticos Antonio Gomes Carvalheiro, do L.O.F.M. para o 1º G.A.C. e Leobaldo Rodrigues de Carvalho, deste Grupo para aquele Laboratorio.

— Terá lugar na proxima quinta-feira, dia 24, ás 10 horas, a decima sexta sessão do Centro de Estudos do Hospital Central do Exercito, sob a presidencia do coronel medico Florencio de Abreu e secretariada pelo capitão medico Milton Alvarenga, com a seguinte ordem de trabalhos: I — Leitura da ata da sessão anterior; II — Expediente; III — Ordem do dia: a) — conclusão dos comentarios sobre a conferencia do capitão medico Godofredo da Costa Freitas. Em torno de alguns casos de neuro-cirurgia; b) — 1º ten. farm. Gerardo Majela Bijos — Resultados padronizados de constituintes sanguineos; c) — ten. cel. med. Henrique Ferreira Chaves — Constituição Psicopatica — Considerações em torno de um caso; d) — Relatorio do ano; e) — Encerramento dos trabalhos do corrente ano, pelo sr. presidente.

Ministerio da Marinha

NOVAS FUNÇÕES PARA CAPITAO DE CORVETA OU CAPITAO-TENENTE

O ministro da Marinha remeteu um aviso ao diretor da Escola Naval, declarando haver resolvido estabelecer que as funções de instrutor daquele estabelecimento poderão ser desempenhadas por oficiais dos postos de capitão de corveta ou de capitão-tenente.

— Conforme aviso do titular da Armada, o capitão de fragata Manuel Roberto de Castilho foi substituido pelo capitão de corveta Diogo Borges Fortes na comissão instituida afim de emitir parecer sobre o trabalho intitulado: "Elementos de Oceanografia", de autoria do capitão de corveta Ari dos Santos Rangel.

— Pelo ministro da Marinha foi designado para o cargo de comandante do navio hidrografico "Jaceguai" o capitão de fragata Benjamin Sodré em substituição ao capitão de corveta Aurelio Linhares. Por outro ato, o almirante Henrique A. Guilhem dispensou o comandante Benjamin Sodré das funções que exercia na Escola de Guerra Naval, de auxiliar do ensino.

— O titular da pasta da Marinha baixou atos destinando o capitão-tenente medico dr. Mario de Pinho Saramago, o capitão-tenente cirurgião dentista Anibal de Andrade e o 2º tenente cirurgião dentista Asdrubal Novais, respectivamente, da Escola Almirante Wandenkolk, do Destacamento Militar da Ilha da Trindade e da Escola Naval.

— O almirante Alberto da Cunha Pinto, presidente da Comissão de Metalurgia, comunicou ao chefe da Fiscalização Bancaria do Banco do Brasil não haver inconveniente em que seja permitida a exportação de maquinas para a Republica Argentina.

Ministerio da Aeronautica

Há dias, o coronel Altair Roszanyl assumiu o cargo de subchefe do Estado Maior. Antes de ir para esse novo posto, exercera por algum tempo as funções de sub-diretor do Ensino, cuja Sub-Diretoria foi extinta. A sua atuação no ultimo posto referido acabe de ser louvada pelo ministro Salgado Filho no seguinte aviso ao diretor geral do Pessoal:

"Tenho a grata satisfação de declarar-vos que o coronel aviador Altair Eugenio Roszanyl, durante o tempo em que desempenhou as funções de sub-diretor do Ensino, prestou á Aeronáutica serviços á altura do elevado conceito que sempre mereceu de seus superiores e camaradas das Forças Armadas.

Na colaboração proficiente que me vem prestando, pude apreciar as magnificas qualidades pessoais e profissionais que o credenciam como oficial culto e perfeito conhecedor dos assuntos que lhe vão ser conferidos.

Louvando, pois, o referido oficial, estou certo de que na subchefia do Estado Maior, continuará a prestar á Aeronáutica os serviços que ela espera da sua inteligencia, probidade e dedicação".

— O titular da pasta aprovou as tabelas relativas a diárias de hospitalização e de preço dos serviços técnicos dos gabinetes do Hospital Central da Aeronáutica apresentadas pelo Serviço de Saude, na conformidade do previsto no titulo — Serviços medicos e farmaceuticos (Oficiais e praças) — do Codigo de Vencimentos e Vantagens dos Militares da Aeronáutica.

— Regressou, ontem, para Porto Alegre, o coronel Sá Earp, comandante da 5ª Zona Aerea, que aqui esteve a serviço.

— Com destino a capital paulista, seguiu ontem, em avião da FAB o coronel Ajalmar Mascarenhas, diretor do Pessoal, que ali foi assistir á cerimonia da inauguração das novas instalações do Parque de Aeronáutica, sediado no Campo de Marte.

— Estiveram no gabinete do ministro da Aeronáutica o general Lucio Esteves, inspetor do segundo grupo de Regiões Militares, o tenente coronel Ari Albuquerque Lima e o professor Valdemiro Potsch.

— Na ausencia do titular da pasta, que se encontra em São Paulo, foram recebidos pelo chefe do gabinete, coronel Dulcidio Cardoso.

— Foram despachados pelo titular da pasta os seguintes requerimentos: de Eliseu Domingues de Santana 2º tenente da 1ª classe da reserva de 1ª linha, solicitando sua convocação para o serviço ativo — "Arquive-se"; de Armando Rodrigues Ribeiro, servente pedindo sua transferencia e readaptação para a carreira de escriturario do Ministerio da Viação"; de Francisco de Oliveira Freitas, MR-Av., reformado, pedindo lhe seja concedida a etapa de que trata o artigo 259 do Codigo de Vencimentos e Vantagens dos Militares da Aeronáutica — "Indeferido em face da informação do Serviço de Fazenda"; de Milton Bolivar de Camargo Osorio, ex-cadete da Escola da Aeronáutica, pedindo matricula na referida Escola — "Aguarde as instruções que serão baixadas"; de Luiz Carlos Correia Gonçalves da Cunha ex-aluno da Escola Militar, solicitando matricula, independente de concurso, no Curso de Formação de Oficiais Intendentes da Aeronáutica — "Seja matriculado, desde que prove o que alega e satisfaça ás demais condições"; de Francisco Amaral Gonçalves, 3º sargento, pedindo reconsideração do despacho do seu requerimento anterior em que pedira inscrição no concurso de admissão á matricula no Curso de Formação de Oficiais Intendentes de Aeronáutica — "Concedo, se tiver mais de cinco anos na especialidade"; e de João Neri de Oliveira, pedindo matricula independente de concurso, na Escola de Intendencia do Exército, no curso mencionado acima — "Concedo mediante concurso".

— O aviso 170, baixado a 8 de dezembro corrente, suspendeu até ulterior deliberação a matricula de oficiais aptos para o vôo por que ha necessidade deles nos quadros da FAB, no Curso de Engenharia Aeronáutica. Em vista disso, o ministro mandou arquivar os requerimentos pedindo matricula no referido curso dos seguintes oficiais aviadores: primeiros tenentes Agnaldo Doria Saião, Geraldo Menezes da Silva e Milton Castro; do segundo tenente Ernani Tavares Pereira de Lucena e do aspirante aviador Luciano Guimarães de Souza Leão.

FORO MILITAR

APROXIMA-SE O JULGAMENTO DOS PRESIDENTES DA PANAIR, DA CONDOR E OUTROS

Esteve reunido ontem, na 1ª Auditoria da 1ª Região Militar o Conselho Permanente de Justiça, que está processando os srs. Cauby da Costa Araujo e Ernesto Holck, presidentes, respectivamente, da Panair e da Condor; Plauto Carneiro de Mesquita, Aulsie Albuquerque da Silva e Afonso Vasconcelos Aboim, processados por crime contra a segurança nacional. Com essa reunião, que foi destinada ao interrogatorio, o Conselho dará vista do processo á acusação e á defesa para em seguida marcar dia e hora do julgamento dos referidos acusados, o que se verificará, possivelmente, dentro do corrente mês. Os acusados e seus advogados estiveram presentes.

A PAUTA DA 3ª AUDITORIA REGIONAL

Serão assinadas hoje, as sentenças condenatorias dos réus Sebastião Alves de Araujo, Israel Carmelito dos Anjos e Valter de Andrade, todos condenados pelo Conselho de Justiça desse Juizo.

— Será julgado amanhã, dia 23, o soldado Ismael Antonio de Oliveira, do 1º R.C.D., por crime previsto no art. 153 do C.P.M.

— Será sumariado hoje o soldado Lupercino Silva, da Cia. Escola de Engenharia, por agressão a superior.

POSSE E COMPROMISSO DE FUNCIONARIOS

Perante o presidente do Supremo Tribunal Militar, tomaram posse e prestaram compromisso legal, ontem, os bachareis Antonio de Oliveira Melo e Afonso Bertagnoli designados, respectivamente, substitutos do auditor da 3ª Região Militar e 1ª Auditoria da 2ª R.M.

Sociedade Avicola Brasileira. Limitada

No Genero a Maior Organização do Brasil

MATADOURO MODELO PARA AVES E PEQUENOS ANIMAIS

Entreposto de Ovos

Os melhores produtos dos mais afamados

CENTROS DE AVICULTURA

OVOS, AVES VIVAS OU ABATIDAS, CABRITOS LEITOES, PERUS ETC. O MELHOR E MAIS VARIADO [illegible]IMENTO TAMBEM ESTE ANO RECEBEU PARA AS FESTAS OS AFAMADOS PERUS ARGENTINOS E PATOS DE LEITE

Seção de PEDIDOS — Tel. 22-5121 — Mercado Municipal

— RIO DE JANEIRO —

2.445

LOTERIA FEDERAL

O sorteio de NATAL será realizado amanhã, ás 14 horas, no salão de extrações á rua Senador Dantas n.º 84.

2.493

Administração Federal

Ministerio do Trabalho

No Serviço de Identificação Profissional do Ministerio do Trabalho foram registados os seguintes quimicos:

Antonio Laureano Simões, Oscar do Amor Divino e Pedro Bonhaen. Como jornalista, o sr. Mario Orlando de Carvalho.

— O Banco Holandês Unido pediu autorização para rescindir o contrato de trabalho, com os empregados Erwin Litz, Anibal Rossi, Max Witecy, Giovanni Biazzi, Katehe Szcesny, Kaetchen Gertrud Japp e Kur Pelikan. A situação dos referidos empregados é a seguinte: Erwin Litz, alemão, solteiro exerce o cargo de chefia de seção, justamente da "Carteira Estrangeira", sendo sua atividade considerada perniciosa pela direção do estabelecimento; Annibal Rossi, italiano, casado, com filhos brasileiros, fichado como fascista pelas autoridades policiais de São Paulo; Max Witecy, alemão, casado com mulher brasileira e tendo filhos brasileiros, nada constando que desabone sua conduta politica no ficharlo da Delegacia Especializada do Estado de São Paulo; Giovanni Biazzi, chefe de continuos, casado com mulher brasileira e tendo filhos brasileiros; Kaethe Szezesny, correspondente, alemã, solteira e Kaetchen Gertrud Japp, chefe da Contabilidade estrangeira, alemã, solteira. O ministro do Trabalho, tendo em vista que apesar de casado com mulher brasileira o empregado Anibal Rossi professa ideologia contraria ao regime e está devidamente fichado na Policia do Estado de São Paulo; considerando que Kaethe Szczesny exerce função de responsabilidade, não vivendo integrada por laços diretos de familia na sociedade brasileira, estando na mesma situação Kaetchen Gertrud Japp e tambem Erwin Litz, deferiu o pedido para ser rescindido o contrato de trabalho com os referidos empregados. Quanto a Giovanni Biazzi e Ma Witecy, trata-se de cidadãos casados com esposas brasileiras e com filhos brasileiros, tendo as autoridades policiais afirmado que nada consta nos respectivos prontuarios com relação ás suas atividades. Com relação a Kur Pelican, foi indeferido, pois trata-se de um sudito da Tcheco-Slovaquia, pois com a qual o Brasil mantem relações.

Ministerio da Viação

O sr. general Mendonça Lima, ministro da Viação, endereçou ao sr. Alexandre Marcondes Filho, ministro do Trabalho, resposta do aviso relativo á falta de transporte de que se queixaram alguns fabricantes de S. Felix, Estado da Baía, declarando que a Comissão de Marinha Mercante, apesar das dificuldades do momento e da prioridade devida ao transporte de generos alimenticios e materiais de interesse da defesa nacional, tem facilitado os transportes de carga geral dos portos do Norte até o de Santos.

— O general Mendonça Lima, ministro da Viação, recebeu, ontem, em seu gabinete, o major Napoleão Alencastro Guimarães, diretor da E.F.C.B.; dr. Clovis Bevilaqua; dr. Egidio Camara; comandante Noronha Torrezão; major Landry Sales Gonçalves, diretor do DCT.

Ministerio do Exterior

Ontem, no Itamarati, realizou-se a cerimonia da entrega de um premio, que a superintendencia da Portaria distribue a um dos seus funcionarios, pela relevancia de seus serviços. Presentes o ministro Osvaldo Aranha, ladeado pelo embaixador Leão Veloso, secretario geral, o ministro Saint-Brisson, chefe do Departamento de Administração, e varios chefes de serviço e funcionarios, teve a palavra o consul Boavista Macieira, superintendente da Portaria, que proferiu uma oração, na qual depois de explicar os motivos daquela reunião, em que estavam formados todos os continuos e serventes do Ministerio, agradeceu ao ministro de Estado as varias medidas que vem tomando para beneficiar os empregados subalternos do Itamarati, com a maior dedicação e boa vontade, e lhe expressou, em nome dos funcionarios sob suas ordens, os votos de felicidade e feliz Natal, em companhia de sua familia.

Ministerio da Educação

O diretor geral do Departamento de Administração do Ministerio da Educação, atendendo á conveniencia do serviço e ao que está previsto nas instruções que regulam o assunto, autorizou a antecipação do pagamento dos funcionarios e dos extranumerarios contratados e mensalistas, no corrente mês de dezembro. Assim, serão pagos hoje, dia 22, os servidores das seguintes repartições compreendidas no segundo dia do pagamento: — Casa de Rui Barbosa, Departamento Nacional da Criança (Serviço de Administração), Escola Ana Neri, Escola Nacional de Educação Fisica e Desportos, Escola Nacional de Quimica, Faculdade Nacional de Filosofia, Hospital Psiquiatrico, Instituto Nacional de Estudos Pedagogicos, Instituto Nacional de Puericultura, Instituto Nacional de Surdos e Mudos, Instituto Neuro-Sifilis, Instituto de Psiquiatria, Museu Historico Nacional, Museu Imperial, Serviço Federal de Aguas e Esgotos (somente funcionarios), Serviço Nacional de Doenças Mentais (Diretoria) e Serviço de Transportes.

Consequentemente serão deslocados: para o dia 23, o terceiro dia de pagamento; para o dia 24, o 4º; para o dia 26, o quinto; e para o dia 28, o sexto.

Os pagamentos serão efetuados nos mesmos locais do mês anterior.

D. A. S. P.

Os extranumerarios mensalistas admitidos na forma da exposição de motivos n. 1918, de 13 de agosto do corrente ano, isto é, aqueles que foram admitidos, mediante prova de conclusão do curso secundario, nas funções de auxiliar e praticante de escritorio, devem comparecer á Divisão de Seleção para regularizarem as suas inscrições.

— Os candidatos inscritos em concurso e provas de habilitação que ainda não retiraram os seus cartões de identificação, dentro do prazo marcado (48 horas depois de inscritos), devem procura-lo na Divisão de Seleção em horas de expediente.

PROVAS EM REALIZAÇAO

BIOLOGISTA — Instituto Osvaldo Cruz — A Parte II da prova será realizada hoje, ás 8.30 horas, no Instituto Osvaldo Cruz (Manguinhos).

LABORATORISTA — Hospital Central da Marinha — A Prova será realizada na Faculdade Nacional de Filosofia, av. Anaricio Borges, 40, hoje, ás 15 horas.

LABORATORISTA — Divisão Pessoal do M.J.M.I. — A prova será realizada hoje, ás 15 horas, na Faculdade Nacional de Filosofia, av. Anaricio Borges, 40.

ASSISTENTE DE EDUCAÇAO — Instituto de Psicologia — A Parte II da prova será realizada amanhã, ás 8 horas, no Instituto de Psicologia, av. Nilo Peçanha, 155, 5º andar, Edificio Nilomex.

MEDICO-LEGISTA — A prova pratica de necropsia será realizada no Instituto Medico Legal, ás 7 horas, de acordo com a seguinte escala: dia 24 — candidato n. 7 e suplente n. 4 — dia 29 — n. 10 e suplente n. 11 — dia 31 — n. 12 e suplente n. 20.

— Os candidatos habilitados nos concursos e provas de habilitação para Oficial Postal Telegrafico, Conservador, Examinador de Marcas, Engenheiro, Laboratorista do Instituto Nacional de Oleos e Laboratorista da Escola Nacional de Belas Artes, devem comparecer á Divisão de Seleção com os documentos necessarios para receberem os certificados de habilitação.

INSCRIÇÕES ABERTAS

Auxiliar e Praticante de Escritorio de qualquer Ministerio, permanente; Auxiliar de Escritorio da Comissão de Estudos dos Negocios Interiores, até amanhã; Datilografo do DASP, até o dia 26; Laboratorista e Técnico de Laboratorio do Serviço Técnico de Aeronautica, até o dia 29; Laboratorista do Centro Medico da Aeronautica, até o dia 30; Técnico de Administração do DASP, até o dia 31; Laboratorista do Instituto Osvaldo Cruz, até o dia 2 de janeiro; Inspetor de Alunos do Instituto 15 de Novembro, até o dia 12 de janeiro; Conferente, até o dia 15 de janeiro.

Encerramento do Curso de Traumatologia de Guerra

Sob a presidencia do prof. Raul Leitão da Cunha, reitor da Universidade do Brasil, efetuou-se ontem no Liceu Literario Português, a sessão de encerramento do Curso de Traumatologia de Guerra da mesma Universidade. Falou em nome dos professores que lecionaram as mais variadas materias de tão momentosa especialidade, o diretor do Curso prof. Barbosa Viana, catedratico da Faculdade Nacional de Medicina, e em nome dos alunos o dr. Alvaro Palmeira, medico-escolar.

CARDILO FILHO

ADVOGADO

AV. ERASMO BRAGA, 72
6º ANDAR
(ESP. CASTELO)

Ações, consultas e pareceres sobre Direito Civil e Comercial, Ajustamento de estatutos de sociedades anonimas em geral, ás novas leis, especialmente empresas de seguros, bancarias ou concessionarias de serviços publicos.

Proximas Estreias

PARA UM NATAL BEM ALEGRE: "O IDILIO DE ANDY HARDY", QUINTA-FEIRA, NO "METRO-PASSEIO"

Mickey Rooney, o Rei do cinema, o "astro" do Metro Passeio, no Natal, depois de amanhã, com "O Idilio de Andy Hardy", novo filme da queridissima Familia Hardy

Os filmes da familia Hardy, filmes leves, graciosos, muito humanos, alegres, que se dirigem a todos os corações, não podem deixar de ter na festiva epoca do Natal como que o seu momento mais proprio.

Reveste-se, por isso, de uma propriedade grata tanto á direção do Metro Passeio como ao publico, a apresentação, agora, quinta-feira, naquele cinema, de "O Idilio de Andy Hardy", que nos trará, é claro, Mickey Rooney com a familia Hardy e desta vez tambem Donna Reed, uma criatura encantadora que vai conquistar muitos "fans", que se vai fazer, muito querida, começando por perturbar muita e muita gente, como acontece a Mickey Rooney em divertidas sequencias do filme.

"O Idilio de Andy Hardy" mostra Andy Hardy já refeito das experiencias que teve em Nova York, e desta vez metido a negociante.

Acontece que o nosso herói se mete em complicações aparentemente inexplicaveis e a policia resolve examinar de perto o caso... Resultado: Andy Hardy passa a ser controlado, e as coisas se complicam porque ele, por sua vez, precisa "controlar" as garotas, especialmente Donna Reed...

A vida do nosso herói se torna um continuo sobresalto, mas como no final de toda a historia tudo se resolve satisfatoriamente, resulta que "O Idilio de Andy Hardy" se torna divertimento delicioso, sempre movimentado, cheio de surpresas... e multissimo apropriado para a hora alegre que é a do Natal.

Até amanhã, quarta-feira, o Metro Passeio terá em cartaz "Rosa de Esperança" (Mrs. Miniver), o espetáculo inesquecivel que constituiu a grande sensação de 1942.

"NO MUNDO DA CAROCHINHA"

Se você, amigo "fan", vir algum dia um inseto prestes a morrer afogado, numa poça dagua, ou a ser esmagado por um salto de sapato, faça tudo para salvar o pobrezinho, pois é bem possivel que você esteja livrando da morte um futuro astro cinematografico.

Quando você for quinta-feira proxima ao Rian ou Vitoria, assistir o maravilhoso desenho-colorido Paramount, intitulado "No Mundo da Carochinha", travará conhecimento com uma grande quantidade de insetos — "estrelas", destacando-se dentre eles, Gafanhoto, o galã irresistivel, Mary Mel, uma abelhinha que é forte concorrente ao prestigio de Madeleine Carrol; o sr. B. Zouro, vilão antipatico e deshumano; o sr. Marimbondo um perseguido da sorte, e muitos outros bichinhos que lutam, amam, sofrem e vivem como nós, os humanos).

Um dos personagens de "No Mundo da Carochinha", o deslumbrante desenho colorido que o Rian e Vitoria vão exibir quinta-feira

"ELES BEIJARAM A NOIVA!"

Que melhor presente de Festas para o verdadeiro "fan" do que esse que lhe será oferecido pelos cinemas Plaza, Astoria, Olinda e Ritz, no dia 1º — o super-filme da Columbia "eles Beijaram a Noiva", com Joan Crawford, Melvyn Douglas, Helen Parrish, Billie Burke, Roland Yung e outros bons artistas?...

Joan Crawford e Melvyn Douglas em "Eles Beijaram a Noiva", uma super-comedia granfinissima da Columbia...

O Regresso do General Lucio Esteves

De regresso de sua viagem de inspeção aos corpos subordinados ao 2º Grupo de Regiões Militares e sediados no sul do país, chegou ontem a esta capital via S. Paulo, o general Emilio Lucio Esteves, fazendo-se acompanhar do coronel Estevão de Souza Lima, chefe do seu Estado Maior e diversos outros oficiais e ajudantes de ordens.

O antigo comandante da 3ª Região Militar apresentar-se-á na manhã de hoje, ao ministro da Guerra.

E. F. Central do Brasil

PREVISTA PARA 1943 UMA ARRECADAÇÃO DE 450 MILHÕES DE CRUZEIROS

A receita total da Central do Brasil, a das estações e de outras proveniencias tinha sido orçada para 1942 em...... .. Cr$ 400.000.000,00. Ontem somente a receita das estações já havia atingido áquela soma, o que faz prever que a receita total da Estrada passará de Cr$ 450.000.000,00 no corrente exercicio.

Tenente-Aviador José França de Paula Reis

✝ A familia do tenente-aviador José França de Paula Reis participa o seu falecimento, ocorrido quando no cumprimento do dever em Natal — Rio Grande do Norte, e convida os seus parentes e amigos a assistirem ao ato religioso de setimo dia que será celebrado em sufragio de sua alma, no dia 23 do corrente, ás 10 12 horas, no altar-mór da Catedral Metropolitana.

Cartaz do Dia

São Luiz e Carioca — "Minha Namorada Favorita" (Fox) com Rita Hayworth e Victor Mature. — Horario: 2 — 4 — 6 — 8 e 10 horas.

Vitória e Rian — "Minha Namorada Favorita" (Fox) com Rita Hayworth e Victor Mature". Horario: 2 — 4 — 6 — 8 e 10 horas.

Capitolio — "A Sombra Amiga" (Paramount) com Brian Donlevy, Ellen Drew e William Holden. Horario: 2 — 4 — 6 — 8 e 10 horas.

Odeon — "O Fantasma Risonho" (Warner) com Wayne Morris e Brenda Marshall. Horario: 2 — 4 — 6 — 8 e 10 horas.

Palacio — (Fechado para reforma).

Pathé — "No Tempo do Onça" da Metro com os Irmãos Marx. Horario: 2 — 4 — 6 — 8 e 10 horas.

Rex — "Os Irmãos Corsos" (United), com Douglas Fairbanks Jr. Horario: 2 — 4 — 6 — 8 e 10 horas.

Imperio — "Charlie Chan na Cidade das Trevas" (Fox com Sidney Toler e Leny Bary. Horario: 2 — 3,40 — 5,20 — 7 — 8,40 e 10,20 horas.

Cinema Gloria — "As Ultimas noticias da guerra" Jornal Nacional. Shorts e Desenhos. Sessões a partir das 10 horas.

Plaza, Astoria, Olinda e Ritz — "Uma Dama Atrevida" (Universal) com Irene Dunne e Patric Knowles. Horario: 2 — 4 — 6 — 8 e 10 horas.

Metro Passeio — "Rosa de Esperança" (Metro) com Greer Garson e Walter Pidgeon.

Metro Copacabana — "Almas Rebeldes" (Metro) com Clark Gable e Joan Crawford.

Metro Tijuca — "Que Mundo Maravilhoso" (Metro) com Claudette e Colbert e James Stewart.

O K. — "Tempestades D'Alma" (Metro) com James Stewart e Margaret Sulavan. Horario: 2 — 4 — 6 — 8 e 10 horas.

Cine-Trianon — "Os ultimos jornais da guerra" — "Imprensa Animada Cinead" e "Desenhos Coloridos".

CENTRO

Eldorado — "Navio com Asas".

Colonial — "Alem da Lei" e "Volta do Passado".

Parisiense — "A Mãe Solteira" e "Real Patrulha Montada".

Opera — "Soberba".

Metropole — "A Verdade Nua e Crua" e "Voando ás Cegas".

Primos — "Eduardo VII" e "Condenado á Morte".

Popular — "O Fantasma de Frankenstein, Volta ao Passado e Forja de Bravos".

Floriano — "Charlie Chan no Rio" e "A Garota dos Milhões".

São José — "Aconteceu em Havana".

Iris — "Misterio do Quarto Secreto" e "Defensores da Bandeira".

Ideal — "Asas nas Trevas".

Lapa — "Homens Contra o Céu" e "Filhos Corajosos".

D. Pedro — "Precisa-se de Um Marido" e "Rivais até a Morte.

BAIRROS

Politeama — "O Crime do Silencio" e "Pandega Universitaria".

Floresta — "Terra Amaldiçoada" e "Noites de Conga".

Roxi — "A Verdade Nua e Crua".

Piraja — "Gloriosa Vitoria".

Ipanema — "Tudo por um Beijo".

Americano — "Casa Maluca".

Rio Branco — "Generais do Futuro" e "Galante Aventureiro".

Centenario — "Desejo" e "O Segredo do Conde".

Bandeira — "Pernas Provocantes" e "O Cow Boy do Texas".

Avenida — "Três Homens Maus".

America — "O Jovem Tomas Edison".

Guarani — "Gentil Tirano" e "Quadrilha Diabolica".

Catumbi — "Quando a Vida Começa" e "Ao Sul de Pago Pago".

Apolo — "No Quarto Escuro" e "Afrontando o Perigo".

São Cristovão — "Brumas".

Palacio Vitalia — "Naufragos" e "O Mago da Morte.

Jovial — "Chandú na Ilha Magica" e "Pioneiros do Oeste".

Tijuca — "Alma Torturada" e "Tio Inesperado".

Vila Isabel — "O Caminho do Mal" e "Travessuras de uma Solteirona".

Velo — "Brumas" e Erros" da Mocidade".

Edison — "Quando a Noite Cai" e "O Patriota".

Grajaú — "Ceia Fatal" e "O Eunuco de Estambul".

Haddock Lobo — "O Medico Louco" e "Bandoleiros do Deserto".

Maracanã — "A Casa de Rotschild" e "Ultimatum".

Fluminense — "O Anjo da Meia Noite" e "Minha Esposa Diverte-se".

SUBURBIOS

(Central)

Mascote — "O Terror" e "Honolulu".

Meyer — "Que Espere o Céu" e "A Carta".

Para Todos — "Lua Nova" e "Cow Boy do Texas".

Beija Flor — "Um Encontro com o Falcão" e "Mocidade de Brio".

Quintino — "No Quarto Escuro" e "A Garota dos Milhões".

Piedade — "Volta para Mim".

Coliseu — "Bandeirantes do Norte" e "Terra Amaldiçoada".

Alfa — "O Segredo da Enfermeira" e "O Caminho de Satanaz".

Modelo — "O Crime do Silencio" e "Dia de Festa".

Madureira — "Alma Torturada" e "Dia de Festa".

Vaz Lobo — "Alô, Amigos" e "Minha Esposa Favorita".

Moderno — "Contrastes Humanos" e "O Segredo do Conde".

SUBURBIOS (Leopoldina)

Rosario — "Bandeirantes do Norte" e "Complementos".

Santa Helena — "Janosik" e "Rosa de Santo Antonio".

Ramos — "Cidade da Polvora" e "Enfrentando o Perigo".

Paraiso — "A Protegida de Papai" e "Almirantes de Amanhã".

Oriente — "Flagelo da Justiça" e "No Velho Missouri".

Penha — "Precisa-se de um Marido" e "A Linda Impostora".

Santa Cecilia — "Terror no Paraiso" e "Caravana do Oeste".

NITEROI

Odeon — "A Vida Assim é Melhor".

Imperial — "Bandeirantes do Ar" e "Louras para Chuchu".

Eden — "Dois Homens Enguiçados" e "Sorteado de Sorte".

Petrópolis

Capitolio — "Chandu na Ilha Magica".

D. Pedro — "Minha Espiã Favorita".

Gloria — "Volta para Mim" e "O Eunuco de Estambul".

Sociais

ANIVERSARIOS

DR. AMERICO PALHA — A data de ontem foi particularmente festiva para todos quanto fazem parte do DIARIO CARIOCA, com a passagem da data natalicia do nosso prezado companheiro de trabalho, dr. Americo Palha, escritor, historiador, secretario geral do Instituto Brasileiro de Cultura e alto funcionario do Ministerio do Trabalho.

Cultura solida e inteligencia brilhante, como intelectual, a vida de Americo Palha tem sido assinalada pelos mais lidimos sucessos, onde o seu pendor pela historia e pela biografia vem produzindo obras do mais alto valor, cuidadas num estilo leve e interessante. Assim é, que, entre os trabalhos já publicados podemos destacar a "Ilusão Brasileira" livro de observação e de estudos em que os fenomenos sociais e politicos que nos dizem respeito são tratados com um elevado espirito de patriotismo; a biografia de Castro Alves, onde a vida do insigne poeta baiano é descrita com aquela mesma exaltação civica que fez do grande vate abolicionista o cantor maximo da raça; a "Guerra Holandesa, para crianças", livro dedicado ás crianças do Brasil, no intuito de prestar um relevante serviço á infancia, transmitindo-lhes as lições de civismo que nos foram dadas pelos nossos antepassados. Alem desses trabalhos, Americo Palha vem publicando, no DIARIO CARIOCA pequenos estudos biograficos de vultos marcantes da Historia do Brasil.

Figura bastante estimada na sociedade e na imprensa carioca, a passagem natalicia de Americo Palha ofereceu ensejo á vivas demonstrações de simpatia ás quais se associaram os seus amigos desta folha onde os possue em grande numero.

— Transcorre hoje o aniversario natalicio da senhorinha Terezinha Brasil de Almeida, filha adotiva do nosso colega de imprensa, tenente Alvaro Machado e de sua esposa, sra. Antonia Brasil de Souza Machado.

— Fazem anos, hoje: ... ...

Senhores: professor Leonidas de Rezende, drs.: Raul Sá, José Flavio de Meira Pena, Oscar Cunha e Frederico Cesar, Burlaraqui; coronel Paula Cidade.

— Senhora: maestrina Joanidia Sodré.

— Faz anos hoje o sr. Luiz Nerez, nosso colega de imprensa, da redação da "Voz de Portugal". Contando o aniversariante um grande circulo de relações, certo será alvo de varias homenagens.

— Transcorre, hoje, a data natalicia do sr. José Lopes Cancado, figura bastante estimada em nossa sociedade.

— Faz anos hoje, o jovem Iveli Domingues Kauss, aluno do Colegio Militar, filho do sr. Elias Kauss, e de sua esposa d. Ivete Domingues Kauss, que oferecerá recepção em sua residencia.

CASAMENTOS

Realiza-se hoje, o enlace matrimonial da senhorinha Sofia B. Cortes, funcionario do Ministerio da Justiça, filha do dr. Manuel Elias Cortes e exma. senhora, com o sr. Creso Faria Mesquita, funcionario do Ministerio do Trabalho, e filho do sr. Lucio de Oliveira Mesquita, alto funcionario do Ministerio da Educação e exma. senhora. A cerimonia religiosa efetuar-se-á ás 17.30 horas na matriz da Gloria, onde os noivos, figuras de relevo em nossa sociedade, receberão os cumprimentos.

COMEMORAÇÕES

Em regosijo pela passagem do primeiro aniversario de formatura os engenheiros de 1941, formados pela Escola Nacional de Engenharia, estão organizando um jantar que se realizará no Fluminense Iacht Clube, no proximo dia 28 do corrente.

FESTAS

O Clube Municipal oferecerá como nos anos anteriores uma grandiosa festa, no dia do Natal, das 16 ás 19 horas. Serão sorteados; para meninas; parentes menores de seus associados lindos brinquedos.

Alem destes brinquedos serão sorteados: para meninas: 1º premio, um valioso radio; 2º premio, uma linda boneca holandesa; 3º premio, um aparelho de chá de aluminio; para meninos: 1º premio, um jogo de futebol mirim Fla-Flu; 2º premio, um rema-rema; 3º premio, um grupo de força motorizada; 4º premio, uma rica coleção de livros de Monteiro Lobato. Estes premios acham-se em exposição na séde do Clube da Cinelandia.

FORMATURAS

Aurora Machado — Tendo concluido seu curso completo de enfermeira pediatra e ginecologica, com a especialidade em Raios X, acaba de colar gráu a senhora Aurora Machado, cuja dedicação e inteligencia colocaram-na no lugar de realce entre as suas colegas de turma. A distinta recem-formada, que é funcionaria da Caixa de Aposentadoria e Pensões da Light, onde goza de grande estima, vai receber uma manifestação de simpatia pelos seus colegas de trabalho.

— No sabado ultimo, colou gráu de contadora, pelo Ginasio São Leopoldo de Nova Iguassú, a senhorinha Ana Cristina de Luca, com as mais brilhantes notas de todo curso.

A novel contadora é filha do sr. Angelo de Luca e irmã do dr. Antonio de Luca, conceituado medico da localidade vizinha.

— Terminaram com grande êxito o curso ginasial, na Escola Brasileira de S. Cristo, os jovens Aldair e Ailton, filhos do sr. Aldemar Tavares de Campos, pessoa conceituada no meio industrial de nossa praça e de sua esposa d. Benvinda Maduro Campos, que por esse motivo foram muito cumprimentados.

COMUNHÃO

Fizeram, ontem, sua primeira comunhão, na igreja N. S. de Lourdes, os meninos José e Amauri Bento Faria, filhos do casal Antonio e Isolina Bento Faria. Festejando esse acontecimento, José e Amauri ofereceram uma lauta mesa de doces aos seus inumeros amiguinhos.

EM AÇÃO DE GRAÇAS

Em regosijo pelo restabelecimento do professor Oton de Souza e Silva, diretor do Colegio Pedro I, em Braz de Pina, os seus amigos farão celebrar, amanhã, ás 10 horas, missa em ação de graças, na igreja de N. S. de Bonsucesso.

VIAJANTES

Passageiro do avião da carreira da Panair do Brasil, regressou, ante-ontem, a São Luiz do Maranhão, o sr. Paulo Ramos, interventor federal naquele Estado. O chefe do governo maranhense encontrava-se no Rio desde começo de novembro ultimo.

— Acompanhado de sua esposa, seguiu, ontem, para Miami pelo "clipper" da Pan American Airways, o comandante Mario Celestino, diretor do Lloyd Brasileiro, que vai aos Estados Unidos afim de tratar com autoridades norte-americanas de assuntos referentes ao serviço maritimo do Lloyd, entre portos do Brasil e dos Estados Unidos.

FALECIMENTOS

Faleceu hoje, em virtude de melindrosa operação a que foi submetida, a sra. Clevelina Matias Santos, esposa do sr. José Santos.

O enterramento será efetuado hoje, ás 12 horas, saindo o feretro da rua Benedito Hipolito n. 124, para o cemiterio de São Francisco Xavier.

TEATRO

PRIMEIRAS

"PASSO DE GANSO", NO RECREIO

Incontestavelmente as estréias da Companhia permanente do Recreio constituem todos os anos o maior acontecimento no teatro popular carioca. E isso ainda uma vez verificou-se agora, quando o elenco dirigido por Valter Pinto volta de São Paulo depois de proveitosa temporada na terra do Juiz Pausanias Pinto da Rocha. O interesse despertado no publico fez com que este enchesse todas as dependencias daquela casa de diversões para ver não as novidades do seu elenco, que é quase o mesmo, mas o original da primeira parceria do genero que é hoje a que assina a revista "Passo de Ganso" — Luiz Iglesias-Freire Junior. Apesar da curta mentalidade reinante, a revista venceu, porque as suas qualidades positivas fez ela resistir aos "cortes" cretinissimos que sofreu. Fatos já velhos do conhecimento publico foram impedidos, por ignorancia e até por falta de prudencia, de nela figurarem. Mas não faz mal; dentro de muito pouco tempo essas mesmas criticas aparecerão nas revistas até a pedido de quem hoje as evita. Passemos á peça, que ao contrario das que temos visto ultimamente, tem graça a valer. Apesar de não possuir comicos de cartaz comprovado para defendê-la, contudo tem Derey Gonçalves, artista que fez reviver na revista a figura da saudosa D. Chinclia (Luiza del Vale) em seus numeros e o ator Catalano que suplantou nesta peça, todos os seus colegas, pela sua naturalidade e sua linha de representar, sempre senhor do seu papel e pelos tipos felizes que compós. Pedro Dias, Manuel Vieira e Marchelli ajudaram o sucesso comico da peça. Celia Mendes tem um numero que vale ouro: é o samba "Ave Maria", que segundo nos informaram, é de Ataulfo Alves, uma das mais felizes e delicadas composições, cujos versos descrevem com verdade a singeleza a vida dos morros na hora mais bonita do dia.

A espanhola, a sambista e o comico magrinho são dolorosos.

Deixamos de proposito para o fim Mary Lincoln. Conheci-a no palco agora. Que estrela de verdade ganhou o teatro. Possue 99 % das qualidades que deve ter uma atriz para se tornar dona do publico.

De uma simpatia sedutora em cena, dona de uma beleza e elegancia invulgares, possuindo uma voz que seria digna de figurar em conjuntos de grande responsabilidade, merece parabens a platéia brasileira pelo elemento que ganhou ha um ano e que, infelizmente só agora conheci. Inteligente, culta e bonita, a atual rainha do teatro veio realmente preencher um grande claro que já se eternizava no teatro brasileiro. O seu numero "O Sapo e a Estrela" com a colaboração do tenor negro Moacir Nascimento, outro precioso valor, vale o espetáculo e ela bem mereceu a verdadeira consagração, que recebeu da platéia.

Essa é a agradavel impressão que trouxemos da estréia da revista "Passo de Ganso".

JOSÉ LIRA

OS INTERPRETES DE "O MENINO JESUS", SEXTA-FEIRA, A'S 15 HORAS NO CARLOS GOMES PELO TEATRO INFANTIL

Sexta-feira, 25 dia de Natal, ás 15 horas, realiza-se no Carlos Gomes, cedido pela Empresa Pascoal Segreto, a estréia do cartaz maximo da temporada do Teatro Infantil de 1942, com a representação da fantasia alusiva á grande data da cristandade e que se intitula "O Menino Jesus", peça de surpreendente efeito e extraida de notaveis trabalhos de Coelho Neto e Silvia Autuori (Tia Chiquinha) com felizes numeros de musica de Jeronimo Cabral. Com esta linda peça que se repetirá domingo, 27 ás 10 horas da manhã, a Associação Brasileira de Criticos Teatrais encerrará as suas atividades este ano com o mais brilhante conjunto infantil dirigido pelo carinho e abnegação e a competencia de Olavo de Barros. Tomam parte em "O Menino Jesus", Nelma Costa, varios amadores, o corpo de baile infantil de Maria Olenewa dirigido por Juco, alem de Daisy Lucidi, Gerdal dos Santos, Eugenia Levy, Dulce Martins, Luiz Martins, Rita Mongonell, que cantará a Ave Maria de Schubert, Sara Solinger, Lourdes Nazaré, Adiléia Silva e varios outros artistas infantis de grande popularidade.

Bilhetes já á venda.

VOCÊ SABIA

— que Abigail Maia foi a creadora de todas as operetas de sucesso no teatro regional brasileiro?

COISAS QUE INCOMODAM

As "bichas" do elenco do João Caetano.

O FILME DO DIA

Capitolio — "A Sombra Amiga" — Gastão Tojeiro e Afonso Batista.

CARTAZ DO DIA

CARLOS GOMES — "A Mulher Sem Pecado", comedia, ás 20.30 horas com Amelia Oliveira e Teixeira Pinto.

RECREIO — "Passo de Ganso", revista, ás 20 e 22 horas, com Mary Lincoln.

RIVAL — "Grã-Finos em Apuros", comedia ás 20 e 22 horas, com Itala Ferreira.

SERRADOR — "Bicho do Mato", comedia, ás 20 e 22 horas com Eva Todor.

JOÃO CAETANO — "Segunda Frente", revista, ás 20 e 22 horas, com Margarida Max.

O COMENTARIO DA NOITE

— O Freire Junior é quinta-coluna? indagaram do Valter Pinto.

E o jovem empresario não compreendendo, teve esta explicação:

— A versão aproveitada para o final do 1º ato é uma autentica versão alemã do caso de Toulon.

Os Novos Bachareis

Acaba de receber grau de bacharel, em Direito, pela Universidade do Rio de Janeiro, o joven estudioso das letras juridicas, dr. Antonio Augusto de Vasconcelos Neto.

Descendente de ilustre familia de renomados jurisconsultos cearenses, é o brilhante causidico filho do dezembargador Abner Carneiro Leão de Vasconcelos e d. Marieta Furtado de Vasconcelos, e neto do saudoso professor da Escola Militar do Ceará sr. Antonio Augusto de Vasconcelos, que foi, a seu tempo, um dos oradores mais inaugurantes e fecundos da terra de Iracema.

Começou, desde cedo, o dr. Antonio Augusto de Vasconcelos a se interessar pelas letras juridicas, tendo após brilhante curso no seu Estado natal, obtido o primeiro lugar com distinção, sendo mui justamente proclamado lider de sua turma.

Não menor aplicação teve o jovem doutorando na Universidade do Brasil, onde sempre se destacou pelas suas virtudes morais e intelectuais, obtendo em todas as cadeiras que cursou a mais alta nota de aproveitamento.

Na sua passagem pela Faculdade de Direito, ocupou o novo bacharel, lugar bastante saliente no Diretorio Academico, onde dirigiu e orientou, com rara habilidade e competencia, o Departamento de Divulgação e Imprensa.

Mais tarde foi ainda escolhido, em renhida competição eleitoral, para formar na direção do Diretorio Central dos Estudantes da Universidade do Brasil.

Dirigiu tambem varias publicações sobre assuntos de sua especialização, merecendo sempre os melhores elogios de todos os que tiveram a ventura de ler seus trabalhos juridicos.

QUISISANA HOTEL

POÇOS DE CALDAS

1.200 metros de altitude. Cura das enfermidades da pele e reumatismo em geral. UNICO HOTEL com luxuosa piscina emanatorio termal em suas dependencias.

GRANDIOSOS PALACIOS RECEM-CONSTRUIDOS com todos os requisitos modernos e de luxo. Climas saluberrimos. Otimos apartamentos. Conforto absoluto. Imponentes Casinos e Balnearios. Majestosos parques, quadras de tenis, rinques e outras diversões, tudo grandioso e pertencente aos hoteis para uso exclusivo dos srs. hospedes.

IMPERIAL HOTEL

LAMBARI

900 metros de altitude Aguas minerais para a cura das enfermidades do aparelho gastro-intestinal, estomago, rins e figado.

MESMA DIREÇÃO NOS 2 GRANDES HOTEIS; OS MAIORES E MAIS CONFORTAVEIS DO BRASIL.

Reservam-se quartos e apartamentos para a hospedagem em qualquer época do ano. Informações: EDIFICIO REX — 5º andar. — Sala 504 — Telefone 22-8554. RIO DE JANEIRO

Ao fim de meio século dedicado á industria elétrica, PHILIPS adquiriu um direito e contraiu um compromisso. O direito indiscutivel de ostentar o cétro de um prestigio mundial conquistado pela quelidade excepcional dos seus produtos, e o compromisso que lhe impõe o seu renome, de produzir melhor cada ano.

Procure conhecer os últimos receptores de rádio da PHILIPS e terá a confirmação de que nunca lhe foi dado vêr ou ouvir nada semelhante.

PHILIPS

PHILIPS

O MELHOR DA SUA ÉPOCA

No passado, no presente e no futuro, PHILIPS NA VANGUARDA

2492

Destaque Não Teve Dificuldade em Levantar o Classico "José Calmon"

Contra Toda a Expectativa, Gibraltar Ganhou o Handicap Final

Destaque vem se revelando um dos melhores elementos da sua geração.

Das seis vezes que o filho de Bosphore saiu ás pistas, conquistou cinco triunfos e um segundo lugar. Seu unico revés foi para a egua Duchka.

O neto de Colorado, antes de intervir no Classico "José Calmon", ante-ontem disputado no Hipodromo Brasileiro, havia levantado os Classicos "Protetora do Turf" e "Imprensa" derrotando adversarios muito mais valorosos que os que enfrentou domingo ultimo.

Daí, não surgir a minima duvida sobre o seu sucesso naquele novo compromisso. São assim três vitorias classicas consecutivas que ele adjucou á sua curta mas brilhante campanha. E, note-se, todas elas têm sido conquistadas sem que o pensionista do competente entraineur Ernani Freitas se visse obrigado a empregar-se a fundo. Foram três sucessos comodos, faceis, absolutamente faceis. Não aquilatamos essa facilidade pela classe dos seus adversarios, mas tão somente pela sua desenvoltura em cruzar vitorioso a meta final.

Juan Zuniga, como de costume, foi mais uma vez o seu piloto.

O habil bridão chileno não necessitou empregar todos os seus conhecimentos tecnicos para obter tal sucesso. Bastou, como se diz na giria turfista, "segurar para não cair".

O "handicap" final marcou um sucesso inesperado do cavalo Gibraltar. O filho de Adam's Apple foi muito desprezado nas apostas, daí pagar quase quatro andares a sua poule.

1ª CARREIRA

735 Animais nacionais de 3 anos, sem vitoria no país — Pesos da tabela — 1.200 metros — Premios: .... Cr$ 10000,00; Cr$ 2.000,00 e Cr$ 1.000,00.

VIRAÇÃO, fem., alazão, 3 anos, São Paulo, Lord Mayor e Arbitragem, do sr. Erasmo de Assunção, 53 quilos, L. Leighton . 1º
Quem Sabe?, 55 ks., L. Meszaros 2º
Zarca, 53 ks., V. Cunha . 3º
Diza, 53 ks., J. Zuniga .. 0
Baliza, 53 ks., V. Andrade 0
Astria, 53 ks., P. Simões. 0
Fusta, 53 ks., G. Costa . 0
Fides, 55 ks., O. Coutinho. 0
Manimbú, 55 ks., O. Fern.. 0
Jove, 55 ks., J. O. Silva. 0
Itamaracá, 55 ks., L. Ben. 0
Não correu Furia.

Ganho por um corpo, do 2º ao 3º meio corpo.

Rateios: Cr$ 104,20 em 1º; dupla (44) Cr$ 168,90; placés: Viração Cr$ 27,20; Quem Sabe? Cr$ 65,30; Zarca Cr$ 26,80.

Tempo: 75".

Total das apostas: .. .. .. Cr$ 39.780,00.

Criador: os proprietarios

Tratador: Gabriel Reis.

RATEIOS EVENTUAIS

			Cr$
	(1 Diza	1372	19,30
1	(2 Itamaracá	37	453,50
	(3 Baliza	74	226,90
	(4 Astria	182	92,20
2	(5 Jove	7	2.393,80
	(6 Fides	18	932,80
	(7 Fusta	37	453,80
3	(8 Manimbu	39	430,50
	(9 Furia	Nlc.	
	(10 Viração	161	101,20
4	(11 Quem Sabe?	63	256,50
	(12 Zarca	109	154,00
	Total	2099	

		Cr$
11	188	62,00
12	319	37,60
13	132	88,30
14	589	20,10
22	7	1.655,10
23	28	416,20
24	102	114,30
33	8	1.547,00
34	33	353,20
44	69	168,90
Total	1457	

Não foi demorada a largada da primeira prova, muito embora o lote fosse numeroso. Astria despontou, porem menos de cem metros após permitiu que Diza a suplantasse, o mesmo fazendo pouco depois Viração e Baliza.

Mal se viu na reta final, Viração atacou a lider que foi dominada antes das especiais.

Entretanto, a filha de Lord Mayor teve de empregar-se a fundo para conter a dupla carga de Quem Sabe? e Zarca que a escoltaram nesta ordem.

2ª CARREIRA

736 Animais nacionais de 3 anos, sem mais de duas vitorias no país — Pesos da tabela — 1.500 metros — Premios: Cr$ 10.000,00; .... Cr$ 2.000,00 e Cr$ 1.000,00.

DOSEL, masc., zaino, 3 anos, São Paulo, Morrinhos e Ondina, do sr. Sergio Laport Machado, 55 quilos, J. Canales 1º
Abiaí, 55 ks., P. Simões . 2º
Beleléu, 55 ks., J. Morgado 3º
Tibiri, 55 ks., J. Mesquita. 0
Mamoré, 55 ks., R. Olguin. 0
Violeiro, 55 ks., L. Leighton 0

Ganho por um corpo, do 2º ao 3º um corpo.

Rateios: Cr$s 19,70 em 1º; dupla (34) Cr$ 24,80; placés: não houve.

Tempo: 93 2/5.

Total das apostas: .. .. .. 35.490,00.

Criador: L. Paula Machado.

Tratador: Claudio Rosa.

RATEIOS EVENTUAIS

		Cr$
1 Mamoré	277	54,20
2 Violeiro	188	79,90
3 Abiaí-Beleléu	655	23,00
4 Tibiri-Dosel	761	19,70
Total	1879	

		Cr$
12	53	252,00
13	260	51,30
14	249	53,60
23	111	120,30
24	148	90,20
33	175	76,30
34	538	24,80
44	136	98,20
Total	1670	

Mal foram alinhados os seis concorrentes á segunda prova e logo em seguida o starter suspendeu a fita.

Mamoré foi o primeiro a surgir, mas cem metros depois Beleléu relegou-o a um plano secundario.

Na altura dos 1.200 metros Mamoré ainda deixou passar Dosel. O filho de Morrinhos aguardou a entrada da reta para atacar o lider e, realmente, mal se viu no tiro direito, contra ele investiu. O pernambucano resistiu largo tempo ao passo que o seu companheiro Abiaí avançava resolutamente. Nas especiais Dosel dominou Beleléu e, no final, contendo á arremetida de Abiaí veio a cruzar a meta com um corpo na frente desse pernambucano.

3ª CARREIRA

737 Premio Classico "José Calmon" — Animais nacionais de 3 anos e mais idade — Pesos da tabela, com descarga — Premios: Cr$ 20.000,00; ...... Cr$ 4.000,00 e Cr$ 1.000,00.

DESTAQUE, masc., castanho, 3 anos, São Paulo, Bosfore e Uzeira, do Espº. L. Paula Machado, 54 ks., J. Zuniga 1º
G. Kahn, 46 qs., A. Brito. 2º
Drama, 52 ks., P. Simões. 3º
Bounty, 54 ks., J. Mesq- 4º
Raf, 55 ks., S. Batista . . 0
Filipina, 46 ks., R. Olguin. 0

Ganho por varios corpos, do 2º ao 3º dois corpos.

Rateios: Cr$ 10,80 em 1º; dupla (13) Cr$ 31,80; placés Destaque Cr$ 11,00; Genghis Kahn Cr$ 18,30.

Tempo: 124.

Total das apostas: .. .. .. Cr$ 61.240,00.

Criador: L. Paula Machado.

Tratador: Ernani Freitas.

RATEIOS EVENTUAIS

			Cr$
	1—1 Destaque	2310	10,80
	2—2 Drama	172	146,20
	(3 Bounty	263	95,60
3	(G. Kahn	132	190,60
	(5 Raf	173	145,40
4	(6 Filipina	95	264,70
	Total	3145	

		Cr$
12	1306	17,20
13	705	31,80
14	445	50,10
23	94	238,90
24	105	213,90
33	28	802,20
34	83	270,30
44	42	531,50
Total	2803	

Genghis Kahn, embora dentro do box, andou fazendo tropelias na fita, mas afinal o starter apanhou uma boa oportunidade para alçar a fita. Destaque logo se assenhoreou da vanguarda, seguido a principio de Raf, que nos 1.600 metros deixou que Drama o suplantasse, o mesmo fazendo Genghis Kahn nos 1.200 metros.

Prosseguindo na sua arrancada, Genghis Kahn, no final da grande curva passou por Drama, mas foram em vão os seus esforços em alcançar o lider, porquanto Destaque zombou do filho de Ultraje e com três corpos de vantagem venceu a prova classica.

4ª CARREIRA

738 Animais nacionais de 4 anos, sem mais de uma vitoria no país — Pesos da tabela — 1.400 metros — Premios: Cr$ 8.000,00; Cr$ 1.600,00 e Cr$ 800,00.

ELO, masc., castanho, 4 anos, São Paulo, Taciturno e Pansy, do sr. Gilberto Vale Araujo, 56 ks., O. Fernandes 1º
Tope, 54 ks., I. Souza 2º
Damara, 54 ks., H. Soares 3º
Cinema, 54 ks., J. Zuniga. 0
Acaiá, 54 ks., E. Silva .. 0
Coq Hardy, 56 ks., P. Sim. 0
Aragel, 58 ks., J. O. Silva. 0
Condoreira, 54 ks., L. Ben. 0
Carapitanga, 54 ks., L. Leighton 0
Rosivi, 56 ks., J. Mesq... 0
Odrisio, 56 ks., C. Pereira 0
Itaci, 54 ks., J. Morgado. 0

Ganho por um corpo, do 2º ao 3º meio corpo.

Rateio: Cr$ 137,80 em 1º; dupla (23) Cr$ 43,70; placés: Elo Cr$ 37,70; Tope Cr$ 17,20; Damara Cr$ 26,80.

Tempo: 87".

Total das apostas: .. .. .. Cr$ 82.117,00.

Criador: A. J. Peixoto de Castro.

Tratador: Estevam Pereira

RATEIOS EVENTUAIS

			Cr$
	(1 Coq Hardy	755	43,40
1	(2 Carapitanga	61	537,70
	(3 Cinema	489	67,00
	(4 Damara	650	50,40
2	(5 Condoreira	78	420,50
	(6 Tope	487	37,30
3	(8 Elo	238	137,80
	(9 Itaci	23	1.425,00
	(10 Odrisio	29	1.131,20
4	(11 Aragel-Rosivi	439	74,70
	Total	4100	

		Cr$
11	326	85,50
12	849	32,80
13	326	85,50
14	279	100,00
22	465	60,00
23	638	43,70
24	343	81,30
33	92	303,30
34	118	236,40
44	52	536,60
Total	3488	

Embora o lote fosse numeroso, o starter não lutou com grandes dificuldares para alçar a fita, dando uma regular largada. Após alguns momentos de indecisão, Damara, Elo e Aragel assumiram as principais posições e nessa ordem iniciaram a reta final, quando Elo investiu contra o lider.

Damara resistiu até o meio do tiro direito, quando Elo subjugou-a e fugindo um corpo ganhou a meta, ao passo que, em cima do disco, Damara ainda perdia o segundo lugar para Tope.

5ª CARREIRA

739 Animais de qualquer país — Handicap — 1.400 metros — Premios: Cr$ 7.000,00; Cr$ 1.400,00 e Cr$ 700,00.

MONITA, fem., tordilho, 5 anos, Uruguai, Stayer e Mona Gris, do sr. A. J. Peixoto de Castro, 50 ks., Th. Batista 1º
Montalvan, 56 ks., R. Freitas 2º
Sapateador, 51 ks., O. Serra 3º
Heraclio, 52 ks., P. Simões 0
Bocaina, 51 ks., J. Zuniga 0
Tamoio, 50 ks., R. Urbina. 0
Cedro, 50 ks., R. Olguin. 0
Serodina, 49 ks., J. Maia 0
Aventureiro, 53 ks., E. Silva 0
Relato, 55 ks., A. Araujo. 0
Davi, 52 ks., H. Soares .. 0
Arcansas, 52 ks., J. Mesq. 0

Ganho por focinho, do 2º ao 3º dois corpos.

Rateios: Cr$ 48,60 em 1º; dupla (23) Cr$ 38,10; placés: Monita Cr$ 16,30; Montalvan, ... Cr$ 15,70; Sapateador-Cedro-Davi, Cr$ 30,00.

Tempo: 86 2/5.

Total das apostas: .. .. .. Cr$ 108.359,00.

Importador: Jaime Aragão.

Tratador: Pedro Costa.

RATEIOS EVENTUAIS

			Cr$
	1—1 Aventureiro-Tamoio-Serodina	201	22,00
	(2 Monita	959	48,60
2	(3 Heraclio	222	208,20
	(4 Relato	303	152,60
	(5 Montalvan	1163	39,70
3	(6 Bocaina	561	82,40
	(7 Arcansas	240	192,60
	4—8 Sapateador-Cedro-Davi	240	122,60
	Total	5780	

		Cr$
11	395	89,59
12	619	57,10
13	1024	34,50
14	212	166,90
22	195	181,10
23	927	38,10
24	135	262,10
33	528	67,00
34	331	103,80
44	57	620,70
Total	4423	

Não demorou muito tempo a partida da quinta prova. Aventureiro correu cerca de duzentos metros na vanguarda até que Sapateador assumiu a liderança, colocando-se Montalvan em segundo, até o inicio da reta, quando o filho de Trinidad atacou o lider dominando-o nas especiais. O ex-Mocetão já parecia com o triunfo garantido, quando surgiu impetuosamente a egua Monita, que depois do pulo sofrera um contratempo, ficando em ultimo.

Tal atropelada trazia a filha de Stayer que, em cima da meta, se impôs a Montalvan.

6ª CARREIRA

740 Animais nacionais de 4 anos, sem mais duas vitorias no país — Pesos da tabela — 1.000 metros — Premios: Cr$ 7.000,00; Cr$ 1.400,00 e Cr$ 700,00.

CIRIA, fem., castanho, 4 anos, São Paulo, El Malon e Gain Wood, do sr. F. E. Paula Machado, 54 quilos, J. Zuniga 1º
Peão, 56 ks., V. Andrade. 2º
Palinodia, 54 ks., E. Silva. 3º
Bacachirí, 56 ks., S. Bez.. 0
Robusto, 56 ks., R. Urbina 0
Recita, 54 ks., H. Soares . 0
Três Corações, 56 ks., I. Souza 0
Ebulo, 56 ks., R. Freitas. 0
Assiria, 54 ks., J. Mesq.. 0
Ubatan, 56 ks., L. Benitez 0

Ganho por um corpo, do 2º ao 3º meio corpo.

Rateios: Cr$ 48,10 em 1º; dupla (23) Cr$ 60,90; placés: Ciria Cr$ 13,90; Peão Cr$ 11,00; Palinodia, Cr$ 11,70.

Tempo: 63".

Total das apostas: .. .. .. Cr$ 117.690,00.

Criador L. Paula Machado.

Tratador: Celestino Gomes.

RATEIOS EVENTUAIS

			Cr$
1	(1 Palinodia	1978	25,70
	(2 Ebulo	301	176,60
2	(3 Peão	1010	51,30
	(4 Bacachirí	476	108,90
	(5 Ciria	1077	48,10
3	(6 Ubatan	377	137,60
	(7 Assiria	126	424,70
	(8 T. Corações	283	183,10
4	(9 Robusto-Recita	853	60,70
	Total	6480	

		Cr$
11	213	171,90
12	741	49,10
13	543	67,00
14	670	54,30
22	228	159,70
23	598	60,90
24	588	61,90
33	166	219,40
34	622	58,50
44	186	195,80
Total	4551	

Alinhados os dez concorrentes e instantes depois o starter acionou o aparelho. Os animais correram mais ou menos emparelhados até o cotovelo, quando Ciria foi gradativamente se destacando e no final, contendo a arremetida de Peão, veio a cruzar a meta com um corpo de vantagem sobre o companheiro de Albarran.

7ª CARREIRA

741 Animais nacionais de três anos, sem vitoria no país, adquiridos no leilão. Pesos da tabela — 1.200 metros — Premios: Cr$ 10.000,00; Cr$ 2.000,00 e Cr. 1.000,00.

FANFA, masc., alazão, 3 anos, São Paulo, Halali e Guitarrita, do sr. Pedro Raggio, 55 quilos, G. Costa 1º
Banco, 55 ks., P. Simões .. 2º
Dorisca, 53 ks., J. Morg. 3º
Asuva, 53 ks., R. Olguin. 0
R. Park, 55 ks., L. Ben.. 0
Don Nuno, 55 ks., C. Per. 0
Condor, 55 ks., H. Soares 0
Tupaciguara, 55 ks., R. Urbina 0
Fiara, 53 ks., E. Silva .. 0
Serro, 55 ks., J. Mesquita. 0
Gurupé, 55 ks., V. Cunha 0
Bataan, 53 ks., V. Andrade 0
Fenicia, 53 ks., A. Araujo 0
Tetis, 53 ks., L. Leig. .. 0
Taubaté, 55 ks., F. Cunha, caiu.

Ganho por meio corpo, do 2º ao 3º um corpo.

Rateios: Cr$ 56,20 em 1º; dupla (24) Cr$ 52,20; placés: .. Fanfa Cr$ 28,10; Banco-Fiara-Tupaciguara, Cr$ 21,70; Dorica, 31,50.

Tempo: 74 2/5.

Total das apostas: .. .. .. Cr$ 135.890,00.

Criador: A. J. Peixoto de Castro.

Tratador: Tancredo Coelho.

RATEIOS EVENTUAIS

			Cr$
	(1 Dorica	575	99,20
1	(2 Condor	421	135,50
	(3 R. Park	714	79,80
	(4 Fanfa	1014	56,20
2	(5 Gurupé	39	1.462,70
	(6 Fenicia	892	63,70
	(7 Don Nuno	63	905,50
	(8 Asuva	1067	53,40
3	(9 Tetis	117	487,50
	(10 Bataan	121	471,40
	(11 Serro	174	327,50
	(12 Taubaté	552	103,30
4	(13 Banco-Fiara-Tupaciguara	352	41,35
	Total	7131	

		Cr$
11	517	95,90
12	1147	38,70
13	443	100,20
14	806	55,10
22	507	87,60
23	553	80,30
24	851	52,20
33	120	370,30
34	363	122,40
44	248	179,10
Total	5555	

Colocada junto á cerca interna, Dorica escapuliu na dianteira, seguida de Fanfa e Banco ordem essa mantida até quase o final do prelio. Em toda a reta os dois potros atacaram rudemente á lider.

Nas proximidades do disco, afinal, Fanfa e Banco dominaram a filha de Coronel Eugenio, conseguindo Fanfa cruzar vitorioso a meta final, com meio corpo de vantagem sobre Banco.

8ª CARREIRA

742 Animais nacionais de 5 anos, 3 a 5 vitorias no país — Pesos da tabela, com descarga e sobrecarga — 1.600 metros — Premios: Cr$ 6.000,00; Cr$ 1.200,00 e Cr$ 600,00.

BOTUCATU', mas, castanho, 5 anos, S. Paulo, Termogene e Vera, da sra. Beatriz Rocha, 58 quilos, L. Meszaros 1.º
Aquiles, 56 quilos, R. Olguim 2.º
Carocho, 54 quilos, J. Canales 3.º
Bufalo, 58 quilos, J. Zuniga .. 4.º
Guajiru', 54 quilos, H. Soares 0
Opais, 58 quilos, P. Simões .. 0
Brevet, 50 quilos, L. Leighton 0
Pitangui, 58 quilos, J. Ferreira 0
Operina, 52 quilos, V. Cunha .. 0

Não correu Quasimodo e Biapicu'.

Ganho por dois corpos, do 2.º empate.

Rateios: Cr$ 16,20 em 1.º; dupla (12) Cr$ 35,60; placés: Botucatu' Cr$ 12,60, Aquiles Cr$ 14,90, Carocho Cr$ 13,90.

Tempo: 100".

Total das apostas: Cr$ 149.710,00.

Criador: L. Paula Machado.

Tratador: Lavinio Santos.

RATEIOS EVENTUAIS

			Cr$
	(1 Botucatu'	4155	16,20
1	(2 Pitangui	136	487,80
	(3 Brevet	297	226,60
	(4 Aquiles	988	70,20
2	(5 Carocho	675	99,70
	(6 Operina	143	470,70
	(7 Opais	297	226,60
3	(8 Quasimodo	n/c	n/c
	(9 Guajiru'	399	168,70
	(10 Buriti	233	288,90
4	(11 Bufalo	1120	60,10
	(12 Biapicu'	n/c	n/c
	Total:	8415	

		Cr$
11	326	141,80
12	1308	35,30
13	585	81,80
14	1253	36,90
22	301	153,00
23	342	135,20
24	945	48,90
33	38	1.216,80
34	501	92,20
44	201	230,00

Botucatu' e Brevet, ainda que um pouco indoceis na fita não chegaram a atrasar demasiadamente a largada da penultima prova. Botucatu' esfusiou na dianteira e, de um extremo ao outro, cumpriu todo o percurso nessa posição, até cruzar firme a meta final.

O filho de Thermogene resistiu primeiramente á carga de Guajiru' e nos momentos finais do prelio á carga de Aquiles e Carocho, que empataram a segunda colocação.

9ª CARREIRA

743 Animais de qualquer país — Handicap — 1.600 metros — Premios: Cr$ 8.000,00; Cr$ 1.600,00 e Cr$ 800,00.

GIBRALTAR, masc., alazão, 5 anos, Argentina, Adam's Apple e Gavia, do sr. R. C. Mendonça, 50 quilos, J. Mesquita 1.º
Conduru', 48 quilos, O. Olguim 2.º
Sunset, 53 quilos, J. O. Silva 3.º
Shantung, 53 quilos, J. Canales 0
Platanito, 58 quilos, S. Batista 0
Luminosa, 54 quilos, R. Freitas 0
Mono Sabio, 48 quilos, R. Urbina 0
Sonambulo, 53 quilos, O. Macedo 0
Voltaire, 52 quilos, L. Leighton 0
Altona, 56 quilos, J. Zuniga 0
Bailador, 51 quilos, O. Serra 0
Zeroastro, 58 quilos, P. Simões 0

Não correu Elenita.

Ganho por dois corpos, do 2.º ao 3.º dois corpos.

Rateios: Cr$ 352,50 em 1.º; dupla (13) Cr$ 37,60; placés: Gibraltar Cr$ 21,00, Conduru' Cr$ 13,00, Sunset Cr$ 40,30.

Tempo: 99 2/5.

Total das apostas: Cr$ 104.000,00.

Tratador: G. Feijó.

Total geral das apostas: .... Cr$ 924.720,00.

Total geral dos Concursos: . Cr$ 165.680,00.

Pista de grama: leve.

RATEIOS EVENTUAIS

			Cr$
	(1 Conduru'	2135	41,40
1	(2 Sunset	916	96,60
	(3 Zoroastro	254	348,40
	(4 Mono Sabio	1371	64,50
2	(5 Elenita	n/c	n/c
	(6 Altona	193	458,50
	(7 Shantung	631	140,20
3	(8 Luminosa	4143	21,30
	(9 Gibraltar	251	352,50
	(10 Voltaire	290	305,10
4	(11 Bailador	197	449,10
	(12 Sonambulo-Platanito	631	129,00
	Total:	11062	

		Cr$
11	830	61,70
12	1102	54,00
13	1502	39,60
14	904	65,80
22	72	827,20
23	735	81,00
24	431	124,20
33	803	74,10
34	844	74,00
44	262	227,30
Total:	7445	

Partida rapida. Conduru' foi o primeiro a pular, mal o starter suspendeu a fita, mas poucos metros depois deixou passar o Voltaire e Bailador que passaram a lutar pela posse da vanguarda, até que Bailador se firmou definitivamente nessa posição.

Mas iniciada a reta, Gibraltar aproveitou-se de uma abertura do Bailador e, esqueirando-se junto á cerca interna, apareceu na reta ponteando o pelotão. Nas gerais, Conduru' passou para o segundo posto e saiu ao encalço do lider, mas Gibraltar resistiu a esse ataque e mantendo dois corpos de vantagem cruzou vitorioso a meta final.

Departamento Nacional do Café

REGULAMENTO DE EMBARQUES PARA A SAFRA 1942-1943

Resolução N.º 479

(Continuação)

Paragrafo unico — Sempre que os cafés paranaenses e goianos para liberação pelo porto de Santos forem insuficientes para preencher as percentagens que lhes cabem, a diferença será completada com cafés paulistas.

Art. 53 — As liberações dos cafés de cotas de mercado nos portos de exportação só serão feitas após o registo do respectivo Conhecimento ou Guia de Transporte, de que trata o artigo 42, e observação:

a) — o limite do "stock" do respectivo porto;

b) — a percentagem de liberação atribuida a cada Estado;

c) — a ordem cronologica dos despachos dos cafés chegados a cada porto, com exceção dos cafés da COTA RETIDA, cuja liberação será feita na ordem inversa dos respectivos despachos:

§ 1º — A liberação dos cafés de COTA RETIDA dos "Estados de São Paulo e Paraná" ficará sujeita ainda á condição de haver sido classificada, conferida e encontrada em ordem a respectiva COTA DNC.

§ 2º — A liberação dos cafés de COTA RETIDA dos "demais Estados" ficará ainda sujeita á condição de haverem sido classificadas, conferidas e encontradas em ordem as respectivas COTAS DNC e SUPLEMENTAR.

§ 3º — A liberação dos cafés de COTA PREFERENCIAL do "Estado de Minas Gerais" ficará sujeita ainda á condição de haver sido classificada, conferida e encontrada em ordem a respectiva COTA DNC.

§ 4º — A liberação dos cafés despachados em COTA DNC SUJEITA A SUBSTITUIÇÃO, COTA SUPLEMENTAR SUJEITA A SUBSTITUIÇÃO e COTA DNC PREFERENCIAL SUJEITA A SUBSTITUIÇÃO e considerados por efeito de substituição como COTA RETIDA ou COTA PREFERENCIAL, conforme o caso (arts. 30 e 31), ficará sujeita ainda á condição de haver sido a respectiva "cota substitutiva" classificada, conferida e encontrada em ordem.

§ 5º — A liberação dos cafés dos Estados que possuam remanescentes de safras anteriores, com exceção do Estado do Espirito Santo, observará ainda a percentagem de 50% (cincoenta por cento) de cafés de safras anteriores e 50% (cincoenta por cento) de cafés da safra nova, incluindo-se nesta (quando se tratar de cafés do "Estado de Minas Gerais") a percentagem de cafés Preferenciais. No caso de não haver cafés suficientes da safra nova para completar a percentagem que lhe é destinada, será este complemento fornecido em cafés de safras anteriores do mesmo Estado.

§ 6º — Enquanto existirem, em condições de ser liberados, cafés preferenciais das safras 1940|1941 e 1941|1942, a percentagem estabelecida para os cafés de safras anteriores poderá ser ampliada, com redução correspondente da percentagem fixada para os cafés da safra nova, afim de que seja abreviado o prazo de retenção dos cafés preferenciais das safras 1940|1941 e 1941|1942, com a entrada, nos portos de exportação, de maior volume destes.

Art. 54 — Sempre que as qualidades dos cafés existentes nos "stocks" dos portos de exportação não satisfizerem as exigencias dos mercados consumidores, as percentagens de liberação estabelecidas nos §§ 5º e 6º do artigo anterior serão alteradas temporaria ou definitivamente, fixando-se outras que melhor consultem os interesses nacionais.

Paragrafo unico — Com igual objetivo, poderá o Departamento alterar a ordem cronologica das liberações, de que trata o art. 53, alinea "c", sempre que as qualidades dos cafés, que estejam na vez de ser liberados segundo a referida ordem, não atendam ás exigencias dos mercados exportadores. Neste caso, observar-se-á a respectiva ordem cronologica dos despachos, dentro de cada qualidade a ser liberada.

(Continua)

VARIAS

OS RESULTADOS DOS CONCURSOS

Os concursos ante-ontem promovidos pelo Jockey Club Brasileiro, tiveram os seguintes resultados:

BOLO SIMPLES

1 ganhador, com 6 pontos — Rateio: Cr$ 15.176,00.

BOLO DUPLO

1 ganhador, com 13 pontos — Rateio: Cr$ 11.468,00.

"BETTING" JOCKEY CLUB

Não teve ganhadores — Rateio liquido a ser acrescido ao "betting" de sabado proximo: .... Cr$ 10.624,00.

"BETTING" ITAMARATI

10 ganhaodres — Rateio: .... Cr$ 4.793,00.

"BETTING" DUPLO

Não teve ganhadores — Rateio liquido a ser acrescido ao "betting" duplo de sabado proximo: Cr$ 41.160,00.

FABRICA BANGÚ
TECIDOS PERFEITOS
Preferidos no Brasil
BANGÚ
Grande successo em Buenos Ayres
EXIJA NA OURELLA BANGÚ-INDUSTRIA BRASILEIRA

1947

Producão Comercio e Finanças

Alta do Preço de Gado

UMA comissão de ruralistas gauchos, esteve, ha três dias atrás, em visita ao interventor federal no Rio Grande do Sul. Tratou-se de tudo. Particularmente, porem, foi estudada a possibilidade de aumento dos preços do gado gordo, na proxima safra.

Os criadores fundamentaram as suas pretensões no fato das excelentes perspectivas de contratos de venda de carne para os paises consumidores, como tambem na alegação de que na Republica do Prata as cotações vigorantes são mais vantajosas.

Como se vê, as justificativas desprezam quaisquer interesse nacionais, para cogitarem somente da oportunidade favoravel para se obterem maiores lucros.

Isto quer, simplesmente, dizer que o decreto-lei estabelecendo a tabela de abate, nem é um meio habil para refrear a ambição de ganhos faceis, nem impera o respeito que lhe é devido, lá para o sul do país.

Escritorios Comerciais

Umá impressão prejudicou a leitura do comentario feito com o titulo acima, na edição de domingo. Diziamos, então, a nosso ver, qualquer coisa de interessante sobre a ação dos escritorios comerciais no exterior. Como não pode ser lido, repetimos o que escrevemos, na intenção de prestar um serviço aos poderes publicos.

Assim, registamos que se encontrava, presentemente na Baía, um representante de firma americana para estudar "in-loco" o volume da produção da castanha de Cajú. Ele foi atraido pela necessidade de abastecer de materia prima uma fabrica yankee que está transformando aquele produto numa serie de artigos de consumo nos mercados dos Estados Unidos. Procurou, para esse fim, o nosso país, tocado pelas informações colhidas nos referidos escritorios. Tinham dito que a castanha do cajú, no Brasil, era mato. Aquele enviado da firma americana, ao cabo, porem de semanas de observações, concluiu que a referida semente de cajueiro é, quando muito, manga de colête.

A fabrica propunha-se a comprar, a titulo de experiencia, a bagatela de 10 mil toneladas. Ora, compreende-se que a colheita, em todo territorio nacional, nem se sabe a quanto monta.

Daí a necessidade daqueles escritorios fazerem, ao mesmo tempo, propaganda da variedade da nossa produção, destacando de plano a sua quantidade.

Sociedades Anonimas

ASSEMBLE'IAS GERAIS

Realizam-se hoje:

R. C. Clube Ginastico Portugês, ás 12,30 horas, á Avenida Graça Aranha, . 1. (Ordinaria).

— **Usina Santa Eugenia, S. A.**, ás 14 horas, á rua 1º de Março n. 39, 3º andar. (Extraordinaria).

O Banco do Brasil e o Dia 24

Foi afixado ontem, o seguinte aviso:

— "No dia 24 do corrente este Banco, funcionará somente das 9,10 ás 11 horas".

CAMBIO

O mercado de cambio funcionou ontem, calmo e inalterado.

O Banco do Brasil afixou, ontem para suas cobranças e de outros bancos, cotas e remessas para importação, as seguintes taxas:

A' vista:

	Cr$
Libra area	79,58 9/16
Dolar	19,63
Franco suiço	4,63
Escudo	0,80
Coroa sueca	4,72
Peso chileno	0,63 3/8
Peso argentino	4,63 13/16
Peso uruguaio	10,45 9/16

O Banco do Brasil para comprar as letras de cobertura, afixou as seguintes taxas:

MERCADO LIVRE

	Cr$
Libra area	78,46 7/16
Dolar	19,47
Peso chileno	0,59 15/16
Peso argentino	4,57 15/16
Peso uruguaio	10,18 1/16
Franco suiço	4,51 3/4
Escudo	0,79
Coroa sueca	4,62 7/16

MERCADO OFICIAL

	Cr$
Libra area	68,49 1/2
Dolar	16,50
Franco suiço	3,84 5/8
Coroa sueca	3,93 3/4
Escudo	0,67 1/4
Peso argentino	3,62 3/4

CAMBIO LIVRE ESPECIAL

	Cr$
Dolar	20,00
Libra area	78,46 7/16

Venda:

	Cr$
Dolar	20,50
Libra area	79,58 9/16

REPASSE AOS BANCOS

	Cr$
Libra area	66,76 3/8
Dolar	16,58

COBERTURA AOS BANCOS

	Cr$
Libra area	78,88 9/16

PAISES SUL AMERICANOS

O Banco do Brasil comprava letras em dolares sobre Buenos Aires as seguintes taxas:

	Livre	Oficial	Frete
Cr$	19,47	16,50	19,29
Cr$	19,45 3/8	16,48 11/16	19,19
Cr$	19,43 11/16	16,47 3/8	19,09
Cr$	19,42	16,46	18,99

TAXA EM VIGOR

Compra sobre Columbia:			
Cr$	19,47	16,25	19,17
Compra sobre Venezuela:			
Cr$	19,35	16,40	19,33
Compra sobre outras Republicas Sul Americanas:			
Cr$	19,32	16,35	19,32
Compra sobre Uruguai:			
Cr$	19,37	16,40	19,37
Compra sobre o Mexico:			
Cr$	19,32	16,33	19,32

BUENOS AIRES

Venda:	Cr$
Dolar (livre)	19,63

TAXA DE COMPRA DA LIBRA AREA

		Livre	Oficial
90/90	Cr$	78,66	65,99 1/2
90/120	Cr$	77,92 7/16	65,88
90/150	Cr$	77,78 7/16	65,78 1/2
90/180	Cr$	77,64 7/16	66,55
		Livre	Oficial
90 dias	Cr$	78,46 7/16	66,49 1/2
120 dias	Cr$	78,82 7/16	66,38
150 dias	Cr$	78,18 7/16	66,26 1/2
180 dias	Cr$	78,04 7/16	66,15

OURO FINO

O Banco do Brasil comprava o ouro fino na base de 1.000 por 1.000, ao preço de Cr$ 23,30, por grama.

	GRAMAS
Ontem	8.772.109
Desde 1º do mês	322.605.310
Total:	331.377.419

Cambios Estrangeiros

Em Nova York.

Abertura:		Hoje
S/Londres, cabo por	£	4.04
S/Madri, por P.		9.20
S/Estocolmo, por K.		23.86
S/Berna (livre), por F.	K.	23.31
S/Berna, tel. por F.	K.	35.75
S/Lisboa, por Esc.		4.11
S/Buenos Aires, por	P.	23.66
Mercado Livre:		
S/Londres á vista:		Hoje
Taxa de venda	P.	n/c
Taxa de compra	P.	n/c
S/N. York, por 100 dolares:		
Taxa de venda	P.	139.75
Taxa de compra	P.	139.50
Em Buenos Aires:		
S/Londres a/v. por £ ouro		Hoje
Taxa de venda	P.	17.00
Taxa de compra	P.	16.00
S/N. York, por 100 dolares:		
Taxa de venda	P.	423.50
Taxa de compra	P.	423.00

Stock Exchange de Londres

Em Londres.

TITULOS BRASILEIROS:	
Federais:	Compradores:
Funding, 2 ½%	75.10.0
Novo Funding, 1914	63. 0.0
Conversão, 1910, 5%	32. 5.0
Emp. 1913, 5%	34. 0.0
Emp. 1931, 5 ½% "B" 4 anos	58.15.0
Estaduais:	
Distrito Federal, 5%	40. 0.0
Rio de Janeiro, 1927 7%	21. 0.0
Baía, 1922, 5%	17.15.0
Pará, 5%	16.10.0
TITULOS DIVERSOS:	
City of São Paulo, Imp. na Fricholl, Co. pref.	52.10.0
Bank of London South	7.10.0
São Paulo, Gás Co. Ltd.	8.10.0
Brazilian Warrant Age & Finance, Co. Ltd.	0.11.9
Cables & Wireless Ltd., ordinarias	75. 5.0
Ocean Coal & Wilson, Ltd.	0. 3.0
Emperial Chemical, Industries, Ltd.	1.16.4 ½
Leopoldina Railway, Co. Ltd. 6½% 1915	42. 0.0
Lloyd's Bank, Ltd. ("A" Shares)	2.16.6
Rio de Janeiro, Lity Emp. C. Ltd.	1. 3.4 ½
Rio Flur Mils & Granaries, Ltd.	1.12.3
São Paulo Railway, C. Ltd.	57.10.0
Western, Tel. Co. Ltd. 4%, Deb. Estoque	102. 0.0
TITULOS ESTRANGEIROS:	
Consols, 2 ½%	81. 7.0
Emp. de Guerra Britanicos, 3 ½%, 1927-1947	104.10.0

TITULOS

O movimento verificado de negocios ontem, no mercado de titulos, foi o seguinte:

	PREÇOS Cr$
Apolices gerais:	
476 D. Emissões, port.	855,00
222 Idem, idem	856,00
13 Idem, 1917	825,00
33 Reajustamento	886,00
57 Idem, idem	885,00
Obrigações:	
7 Tesouro, 1930, Cr$ 500,00	hrod
7 Tesouro, 1930 de Cr$ 500,00	320,00
Municipais:	
200 Decreto 2097	201,00
15 Idem, 2339	200,00
40 Emprestimo 1931	236,00
1 Idem, idem	237,00
Prefeituras:	
20 Belo Horizonte	972,00
54 Idem, idem	973,00
1 Porto Alegre, 3½%	34,00
202 Idem, idem	35,00
Estaduais:	
300 Minas, 1934 1ª serie	106,00
53 Idem, idem	193,50
70 Idem, idem	195,50
125 Idem, 2ª serie	195,00
310 Idem, 3ª serie	195,00
250 Idem, idem	194,50
29 Paraná	148,00
55 Pernambuco	96,50
50 Idem, idem	97,00
455 Rod. Estado do Rio	625,00
1575 Idem, idem	624,00
119 São Paulo	239,00
134 Idem, idem	240,00
78 Idem, Unif.	1.160,00
Bancos:	
8 Brasil	582,00
2 Mercantil do Rio de Janeiro	755,00
Companhias:	
2650 Butiá	144,00
50 Fabrica de Parafusos Santa Rosa	426,00
80 Ferro Brasileiro — Div. Incompletos	600,00
70 Belgo Mineira, port.	587,00
80 Idem, idem	588,00
50 Idem, idem	585,00
10 Serviços Holerith, port.	1.235,00
Debentures:	
150 Banco Lar Brasileiro	225,00
Alvarás:	
10 Seguros Sagres	400,00

CAFÉ

CAFE' — Cr$ 26,80

O mercado de café disponivel funcionou ontem, calmo e com os preços inalterados.

Os possuidores declararam cotar o tipo 7, ao preço de Cr$ 26,80 por 10 quilos, na tabua e venderam-se durante os trabalhos 500 sacas.

Fechou calmo.

COTAÇÕES POR 10 QUILOS

	Cr$
Tipo 3	28,80
Tipo 4	28,30
Tipo 5	27,80
Tipo 6	27,30
Tipo 7	26,80
Tipo 8	26,30

PAUTA:

Estado de Minas: (Mensal):

	Cr$
Café comum	2,80
Café fino	4,10

Estado do Rio: (Semanal):

	Cr$
Café comum	2,20

MOVIMENTO ESTATISTICO

Entradas, 12.202. Embarques, nada. Consumo local, 600. Café doado, 623. Café revertido, nada. Estoque, 390.816 sacas.

EM SANTOS

Funcionou nominal.

— Entradas, 10.378. Embarques, 12.634. Estoque, 1.606.431. Despacho, 7.987. Passagens, 8.020 sacas.

EM VITORIA

Funcionou calmo, cotando-se o tipo 7/8 a Cr$ 24,00, por 10 quilos.

— Entradas, 565. Saidas, nada. Estoque, 101.060. Despacho, 44.236. Liberado, 2.195. Complemento, nada.

ALGODÃO

EM PERNAMBUCO

Funcionou estavel

PREÇOS:

Matas: tipo 5, Cr$ 63,00. Sertões tipo 5, Cr$ 80,00.

— Entradas, 132.000. 1º de setembro, 5.353.807. Estoque, 7.336.809. Exportação, 134.603. Consumo local, 56.000 fardos.

ALGODÃO EM S. PAULO

Abertura:	A. Cr$	C. Cr$	Novo Cr$
	Compradores:	Contratos	
Em dezembro	—	—	—
Em janeiro	—	66,90	—
Em fevereiro	—	67,20	—
Em março	—	67,40	—
Em abril	—	—	—
Em maio	—	—	66,90
Em junho	—	—	—
Em julho	—	—	—
Em outubro	—	—	78,20
Vendas:	1000	5000	—
Mercado:	Est.	Est.	Est.

PREÇOS DO DISPONIVEL

		Compradores:
Tipo 4	Cr$	71,50
Tipo 5	Cr$	67,50
Tipo 6	Cr$	60,00

EM NOVA YORK

Abertura — Funcionou estavel, com alta de 3 a 5 pontos.

COTAÇÕES — Janeiro n/cot.; março 18.98; maio 18.90; julho 18.76; outubro 18.72 e dezembro 18.69.

ACUCAR

EM PERNAMBUCO

Funcionou estavel.

COTAÇÕES — Por 60 quilos — Usina de 1ª, Cr$ 66,00. Cristais, Cr$ 60,00. Demerara, Cr$ 54,00. 3ª Sorte, Cr$ 46,00.

Por 15 quilos:

Somenos, Cr$ 12,00 e Mascavos, Cr$ 10,00.

— Entradas, nada. 1º de setembro, 2.246.747. Existencia, 1.0?.497. Exportação, nada.

Mercado de Genero

O mercado de generos alimenticios funcionou, com o seguinte movimento estatistico:

	Entradas	Saidas
Feijão	1.432	68
Farinha	1.507	10
Arroz	250	143
Milho	659	—
Açucar	8.776	2
Batatas	6.750	—
Cebolas	678	—
Banha	352	—
Xarque	1	—
Manteiga	7.447	—

BORRACHA

Em Nova York — Funcionou estavel.

Cotações disponivel, — Latex crêpe, 25. Smoked Plantatin Sheets, 24.

CACAU

Em Nova York — Funcionou estavel.

Cotações — Janeiro, março, maio julho e setembro; 8,86; respectivamente.

TRIGO

Em Chicago — Fechamento — Preço por bushel, para entrega em dezembro 1.36.87 e em maio 1.36.62.

CONCORRENCIAS

Estão anunciadas as seguintes:

Dia 23 — Comissão Especial de Compras da Prefeitura para a aquisição de torno mecanico de precisão (D. O. da Prefeitura de 11-12-42 pag. 8.618.)

SERVIÇO AEREO

ESPERADOS

P. Alegre — Panair	22
São Paulo — Vasp	22
Miami — Panair	22
São Paulo — Vasp	22
Assuncion — Panair	22
Goiania — Vasp	22
São Paulo — Vasp	22
Uberaba — Panair	22
B. Aires — Panair	23
São Paulo — Vasp	23
P. Caldas e B. Horizonte — Panair	23
São Paulo — Vasp	23
P. Caldas e São Paulo — Panair	23
P. Alegre — Condor	23
P. Alegre — Panair	23
São Paulo — Vasp	23
Manáus — Panair	23
P. Alegre — Vasp	23

A SAIR

São Paulo — Vasp	22
P. Alegre — Panair	23
São Paulo — Vasp	22
São Paulo — Vasp	22
B. Aires — Panair	22
P. Alegre — Condor	22
Uberaba — Panair	22
Recife — Condor	22
P. Alegre — Panair	23
B. Aires — Panair	23
São Paulo — Vasp	23
Assuncion — Panair	23
São Paulo — Vasp	23
Belem — Condor	23
P. Alegre — Vasp	23
B. Aires — Condor	23
São Paulo — Vasp	23

Autos e Estradas

Corso de Auto-Burros"

São Paulo assistiu, ante-ontem, a um desfile de automoveis. A originalidade, se é que houve originalidade consistiu em que esses veiculos foram "puxados" a tração animal. Para esse fim, mobilizaram-se os animais que "tiram" as carrocinhas de padeiros.

O corso não teve grande assistencia nem grande animação. Teve, porem, acentuado traço duma passeata comica, com matizes dum certo ridiculo. Com efeito, a idéia tresanda a carnaval, isto é, ao desejo de brincar mesmo com as coisas mais serias.

Desejariamos, pelo menos, que os foliões cariocas não sigam o exemplo dos "saudosistas" paulistanos, de vez que a "parada" de "autos" puxados a burros não tem, entre nós, ambiente para provocar graça nenhuma.

INSPETORIA DO TRAFEGO

Estacionar em local não permitido: P. 1331 — 2576 — 13473 19228 — 28893.

Recusar passageiros: P. 1473 1433 — 10570 — 13334 — 25731 27318. I.A.P.E.T.E.C : P. 6176 — C. 2433. M.G. 124-2358 12921.

Contra mão: P. 13754.

Falta de atenção e cautela: P. 35064. On. 536.

Diversas infrações: P. 6114 10472 — 10935 — 13721 — 14599 16983 — 18513 — 19027 — 22172 2?99? — 21194 — 25581 — 27530 C. 1365 — 4664 — 9375 — 9464 11645 — 12826. On. 181 — 295.

Não apresentar documentos: P. M. G. 51-18320 — 23720.

Uso excessivo de buzina: — 23341. C. 11006.

Desobediencia ao sinal: 25157 — 26056 — 28143. Bonde 22 — 268 — 1758 — 1760 — 2045 On. 190 — 753.

Setas inutilizadas: C. 6403.

Placas inutilizadas: C R. J. 198 — 35 — 12847.

Falta de registo: C. 13014.

Excesso fumaça: On. 619 — 689 893 — 937 — 985.

Chamada para 22 do corrente, ás 7,45 (Turma A) — Marcelo Pena da Veiga, Francisco Carneiro Monteiro de Sales Junior, Glatitão Francisco Dutra, Antonio Augusto Rodrigues, Laudelino Marques da Silva, Francisco Ferreira, Vahyl Pereira de Souza, Ernani Carneiro Ribeiro, Luiz Soares Pena, Ernesto Dutra da Fonseca Filho, Vicenzo Cavaliere, Rui de Almeida.

Turma Suplementar: Rui Bebian Vaccani.

Prova regulamentar: Jose Ferreira Gonçalves.

Resultado dos exames efetuados em 19 do corrente: Ap. Wilson de Moura, Manoel Henrique Alves, José Maria Rodrigues, João Lucena Pereira, Augusto da Silva Tavares, Luiz Chaloub, Joviano de Rezende Filho, Rui de Paulo Simões, André Porchera.

Ontem No Catete

DESPACHARAM COM O CHEFE DO GOVERNO OS MINISTROS DO TRABALHO E DA EDUCAÇAO

O presidente da Republica recebeu, ontem para despacho, no Palacio do Catete, os srs. Alexandre Marcondes Filho ministro do Trabalho e interino da Justiça e Gustavo Capanema, ministro da Educação.

— Em audiencia o chefe do Governo recebeu os srs. Jaime de Barros, coronel Costa Neto e os srs. Gastão Vidigal, João Batista de Lima Figueiredo, Francisco Muniz Barreto, Oscar Vilares, Carlos Lima Dias, prof. Benedito Gomes da Costa e Felismino de Figueiredo Barreto.

— Esteve ontem, no Palacio do Catete, a sra. Amelia Duarte para agradecer ao presidente da Republica a sua nomeação para 2º promotor publico da Justiça do Distrito Federal.

2490

8405 — 50 º|º — R. Figueira — D. Federal — A sua vida é assinalada por dissabores provocados por pessoas idosas e nervos abalados, revelações das somas consoantes. As vogais revelam: satisfação sentimental, poesia, brilho e lucros inesperados. As suas possibilidades são inumeras, embora seja dispersiva e, inconstante encontrará felicidade muito breve.

Assine sempre como nos remeteu. O seu natalicio foi numa sexta-feira. As cores, meses, pedras e dias favoraveis, são: vermelho e azul, em todas as tonalidades, branco tambem; fevereiro, abril, agosto, safira e agua marinha, segundas e sextas-feiras.

8065 — PAPOULA VERMELHA — Santa Tereza. — D. Federal. — Os signos numericos do seu nome tal qual veio no coupon não são de bons pressagios: — insegurança, hesitações, incompreensão e desditas. — Elimine um "t" do prenome e terá alguma melhora e sucessos em construções e confecções.

8604 — ROXA FLOR — Niteroi — Estado do Rio — A sua existencia é caracterizada pela independencia de pensar e dizer os seus pontos de vista sem se ater ás consequencias. Conseguirá as coisa acidentalmente. Gosto pela arte, pela literatura e pelas ciencias em geral. Assine sempre como nos mandou.

8605 — MANINHO — Itapiru' — D. Federal — Os seus indices numericos são de bons augurios. Mente sutil, larga visão e coração generoso. As suas ocupações são de natureza dupla. Assine sempre por extenso e não empreenda duas coisas simultaneamente.

O seu natalicio foi sexta feira. Os dias, meses e numeros razoaveis são: 1, 3, 4, 13, 22 e 31: da semana: terças, quartas e sextas-feiras. Janeiro, março e abril. 31, 40, 58, 67, 76, 85, 94, 103 112, 121, 130. Os escolhidos para acontecimentos singulares são: 1931, 1940, 1948 e 1957

DIARIO CARIOCA

PRAÇA TIRADENTES N.º 77

Seção Numerologica

Professor MIRAKOFFE

NOME : ....

CIDADE : ....

RUA : ....

PSEUDONIMO: ....

Encha o "coupon" acima e remeta-o á redação do DIARIO CARIOCA", que será publicada nestas colunas uma sintese da sua vida.

2413

CIVIS E RESERVISTAS CHAMADOS PELAS AUTORIDADES MILITARES

Estão sendo chamados, até o dia 28 do corrente ao 1º Regimento de Cavalaria Divisionario, á Avenida Pedro Ivo, sob pena de serem considerados desertores os seguintes reservistas, que tendo sido convocados para o serviço ativo do Exercito, mas não foram encontrados em suas residencias, constantes dos ficharios militares: Dermeval Monteiro Gomes Dirceu Costa, Francisco Alves da Silva Francisco Tavares Filho, Haroldo de Frontin Werneck, Haroldo José Soares, Henrique Augusto Marcos, Heraldo Cristino Alves da Silva, Moacir E. Pires de Lima Rebelo Raul Albrecht Buendgens, Renato de Araujo Rabelo, Renato de Oliveira Santos, Claude Bernard de Souza Lopes, Severino Ramos Costa, Valdir Nunes e Valter Brietzig.

— Estão sendo chamados á 2ª Seção da Diretoria de Recrutamento para tratar de assuntos de seus interesses os srs.: Valdemar Cossenza Camardella, Afonso Henrique Lima, Floriano Antonio Terço, Francisco Martins Capistrano, Antonio Costa Malta, Antonio da Costa Naziazeno Pereira Barbosa, Danilo José Coutinho, Carlos Monteiro da Silva, José Cerquinho Gomes, João de Souza Pinto Barbosa Alberto Americano Ferreira Marques, Arcebaldo Vieira da Silva, Horacio Faria de Abreu, Carlos Alves Teixeira, Norival Pacheco da Silva, João Moreira Filho, Fausto Gal Italo Franciscone, Jairo Alves de Barros, Marum Dieb Paulo, Joel Azevedo, Manuel José de Almeida, Teofilo de Souza Barros, Lourenço Nasegoutis da Silva, Mussulino Alves Ismael Carneiro da Silva e Vicente Feijó de Melo.

A Equipe Juvenil do Vasco Vai Disputar Uma Melhor de Tres Com a do Flamengo

Estava escrito que o Rio assistiria este ano á disputa de uma serie "melhor de tres" entre teams da cidade, pela conquista de um dos varios certames futebolisticos que assistimos todos os anos.

Não é do conhecimento do nosso publico que os teams juvenis do Vasco e do Flamengo em absoluta igualdade de condições na tabela do certame, vinham realizando uma notavel chegada.

Depois daquele empate entre as equipes do Botafogo e do Flamengo, os camisas negras se encheram de um natural entusiasmo e entraram na reta dispostos a não perder mais a situação para ficarem com o direito de se bater com os rubros-negros para a conquista definitiva do campeonato.

Domingo ultimo, em S. Januario os amadores juvenis do Vasco se impuseram de forma brilhante aos do America, que por sua vez forçaram a equipe de S. Januario a exibir todos os recursos técnicos para vencer a contenda.

O resultado foi favoravel ao bando local pelo minimo escore e ele representa com fidelidade a superioridade que a equipe vascaina revelou no gramado.

Por mais de uma vez temos chamado a atenção das autoridades esportivas cariocas e nacionais, quanto ao descaso que vêm tendo os dirigentes de clubes e entidades para com os desportos amadores.

Hoje, vamos chamar a atenção do presidente Ciro Aranha, que certamente, ante-ontem ocupadissimo como estava em se dividir para atender aos desportistas de S. Paulo, não podia atender a tudo e a todos. Queremos falar daquele microfone do Estadio de São Januario que durante todo o periodo em que os amadores do proprio Vasco da Gama jogavam uma cartada decisiva, perturbava com chamados com musicas, com hurras irritantes e inexpressivos o prelio e a atenção do publico, e com muita especialidade da imprensa que vai ali para trabalhar, para produzir para ajudar a grandeza do proprio Vasco da Gama.

E' preciso que no futuro não se permita mais o abuso, pois que aqueles chamados, aqueles hurras aqueles ditos podem se converter, mais tarde, em avisos perigosos aos jogadores, no gramado, que uma vez se perturbando descontrolar-se-ão, com toda certeza.

LIVRARIA ALVES

Livros colegiais e Academicos

1.011

1931

Dr. Américo Caparica

Clinica Médico-Cirurgica

Consult. R. Visconde do Rio Branco, 31 — Tel. 42-2056

Diariamente das 16 ás 19 hs.

Res. Rua Paulo de Frontin, 103-2.º — Tel. 22-7804

1.001

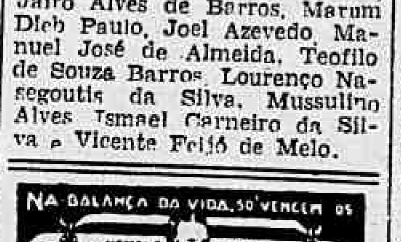

1005

Senhora e Aposentado Chamados ao M. da Guerra

Estão chamados a comparecer á 4ª Divisão da Secretaria Geral do Ministerio da Guerra, para tratarem de assuntos de seus interesses, a sra. Rita Nogueira Botelho e o extranumerario aposentado João Antonio Bustamante.

Do Estado do Rio

MANIFESTAÇAO DOS CRIADORES AO INTERVENTOR AMARAL PEIXOTO

Regressou de sua excursão ao interior do Estado, em companhia do secretario de Agricultura, o comandante Ernani do Amaral Peixoto, depois de ter visitado Nova Friburgo, Bom Jardim e Cantagalo.

Em Cordeiro recebeu uma manifestação dos fazendeiros do Norte fluminense, pelo apoio moral e material que vem dispensando ao movimento cooperativista que, graças á ação do governo, tem vencido muitas etapas e tende a generalizar-se. A homenagem constou de um churrasco, sendo entregue como lembrança um bronze artistico ao interventor e uma teca ao dr. Rubens Farrula.

CONSULTAS "5$000"

Olhos - Ouvidos - Nariz e Garganta — Dr. Fortunato

Especialista com pratica nos hospitais da Europa — Rua da Carioca, 6, 4.º andar, das 12 ás 17 horas, diariamente.

1.889.

Fabrica AZTECA. — Rua Regente Feijó, 18—Tel.: 22-8192. Fabrica os legitimos aneis. Patenteados e defendidos por lei. Com Signo, Planeta, Pedra e todos os dados da ciencia astrologica, de acordo com dia e mês do nascimento, uma maravilha, acompanha resumo horoscopico. Preços da fábrica.

2444

DURMA FELIZ e com saúde NUM COLCHÃO ventilado de molas HOLLYWOOD RUA OUVIDOR, 59 TEL. 43-7134

2225

A CAMINHO DO TRI-CAMPEONATO!

"Ao Apoio e Incentivo Que Recebi das Autoridades Esportivas da Federação Paulista Devo Grande Parte do Exito de Minha Missão" — Declarou o Técnico Del Debbio ao DIARIO CARIOCA — Regressaram Na Manhã de Ontem os Bi-Campeões Brasileiros — Recepção Apoteotica No Desembarque

Com o segundo triunfo alcançado pela representação bandeirante, nos Campeonatos Brasileiros de Futebol, caminha a entidade paulista, a passos largos, para o tri-campeonato, ideal que faria regressar aos gramados do planalto de Piratininga a gloria da supremacia no "association" indigena.

Armando Del Debbio falou-nos após o embate, no vestiario do estadio cruzmaltino, quando o entusiasmo dos vencedores se confundia com o dos paredros, locutores e jornalistas da terra do café misturados, abraçados e alucinados, naquele ambiente de jubilo.

Estava emocionado e feliz, o selecionador do scratch paulista.

Recebeu os cumprimentos do dr. Manuel Vargas Neto, como quem recebe uma distinção honorifica de grande merito.

Com efeito, o gesto do presidente da entidade, calou fundamente no espirito não só do treinador bi-campeão brasileiro, como dos seus pupilos e dos proprios paredros dirigentes da F. P. F., dos quais divergiram tão rudemente, na questão da escalação do juiz.

Os srs. João Lyra Filho, do C. N. D., Castelo Branco, do Conselho Tecnico de Futebol da C. B. D. e Ciro Aranha, presidente do Vasco, tambem estreitaram os vencedores num amplexo consagrativo.

Pedimos uma entrevista mais calma com o veterano tecnico e Debio nos convidou para um encontro na "gare" D. Pedro II, no momento do regresso a São Paulo.

Não faltamos. Um quarto de hora antes da saida do "R. P. 1" lá estavamos.

— Então, dormiu bem? Não lhe pesou na cabeça a coroa do triunfo? — perguntamos, pilheriando.

— Que sono feliz, o que a gente tem depois de dois meses de vigilias continuas e recebe a recompensa de todo esse sacrificio, não é?

Concordamos com Del Debbio.

Ele ordenou algumas providencias sobre as bagagens do seu pessoal e voltou ao nosso encontro.

— "Diga ao DIARIO CARIOCA que gostei do jogo, do juiz e da disciplina dos vencidos.

— Isso é velho. Queremos novidade, redarguimos. Então ele tomou a palavra com vivacidade.

— Estou encantado com a torcida e a imprensa desta capital, dos quais levo ainda desta vez, as melhores recordações.

O trabalho seria nulo sem o concurso dos rapazes, mas todos somos gratos tambem ao dr. Taciano de Oliveira e Eugenio Malzone, presidente da Federação Paulista e do seu departamento profissional. Ao apoio e incentivo que recebi das autoridades esportivas da F. P. F. devo grande parte do exito de minha missão, declarou, por fim, o nosso entrevistado.

O regresso foi feito sem novidades e a chegada á gare do Norte outra apoteose.

A população da Paulicéa vibrou com o feito repetido este ano, pelos cracks tricolores.

Grande multidão acorreu á estação da E. F. C. B. para associar-se ao jubilo dos esportistas bandeirantes.

Varios jogadores foram carregados em triunfo para os automoveis, nos ombros do povo.

SÃO PAULO LEVANTOU TAMBEM O Campeonato Brasileiro de Atletismo

Apesar do Abandono Em Que Ficou, Foi Brilhante o Certame Nacional do Esporte Base

O ultimo domingo foi para S. Paulo esportivo, um dia de gala. Isso porque enquanto em São Januario, onze bravos rapazes defendia a camisa tricolor da velha Apea — a F. P. F. —, na pista do estadio de Alvaro Chaves outros atletas batiam records, venciam de forma belissima contendores diversos em provas dificeis e sensacionais do esporte base.

Infelizmente, porém, não podemos nos rejubilar, interiormente com tais feitos porque enquanto os olhares dos dirigentes da C. B. D. se voltavam inteiramente para o estadio de S. Januario os dirigentes do Fluminense F. C. com raro espirito de abnegação e amor ao desporte amador se encarregavam, quase que por conta propria, do certame maximo do pais, do esporte base.

Graças, pois, á dedicação dos diretores do Fluminense a persistencia de Celio de Barros e a boa vontade dos atletas em geral tivemos na pista do clube tricolor nas tardes de sabado e domingo a realização sensacional do certame maximo do atletismo nacional o qual foi levantado da forma a mais brilhante possivel pelos dignos representantes de São Paulo, com 254 pontos distanciados do segundo colocado, a F. M. A. quarenta e nove pontos.

PROGRESSÃO DA CONTAGEM

Foi este o duelo na tabela de pontos entre os dois primeiros colocados, nos certames masculino e feminino, nas provas de ontem:

CAMPEONATO MASCULINO

1.ª parte — 1.º, S. Paulo, 112; 2.º, Rio, 99.

Martelo — 1.º, S. Paulo, 126; 2.º, Rio, 100.

800 metros — 1.º, S. Paulo, 140; 2.º Rio, 109.

Salto triplo — 1.º, S. Paulo, 150; 2.º, Rio, 114.

200 metros — 1.º São Paulo, 163; 2.º, Rio, 124.

400 — barreira — 1.º, S. Paulo, 172; 2.º, Rio, 138.

Disco — 1.º, S. Paulo, 188; 2.º, Rio, 142.

5.000 metros — 1.º, S. Paulo, 198; 2.º, Rio, 154.

Vara — 1.º, S. Paulo, 208; 2.º, Rio, 164.

4x400 metros — 1.º, S. Paulo, 228; 2.º, Rio, 176.

Dardo — 1.º, S. Paulo, 242; 2.º, Rio, 182.

Decatlon — 1.º, S. Paulo, 258; 2.º, Rio, 206.

CAMPEONATO FEMININO

1.ª parte — 1.º, S. Paulo, 44; 2.º, Rio, 37.

200 metros — 1.º, S. Paulo, 56; 2.º, Rio, 41,5.

80 metros barreiras — 1.º, S. Paulo, 61; 2.º, Rio, 46,5.

4x100 metros — 1.º, S. Paulo, 81; 2.º, Rio, 54,5.

Dardo — 1.º, S. Paulo, 90; 2.º, Rio, 68,5.

Salto em distancia — 1.º S. Paulo, 97; 2.º, Rio, 75,5.

OS VENCEDORES DAS PROVAS

Foram estes os primeiros colocados nas provas de ontem:

1.º — Campeonato feminino, 200 metros razos — Clara Muller (paulista), 27",2.

2.º Campeonato Feminino, 80 metros com barreiras — Ilse Sueffert (gaucha), 13",4.

3.º — Arremesso do martelo — Assis Naban (paulista), 51m,93 (récord brasileiro).

4.º — 800 metros — Agenor Silva (paulista), 1'55",6.

5.º — Salto triplo — Carlos Pinto.

6.º — 200 metros — Bento de Assis ((paulista), 22".

7.º — Arremesso do disco — Antonio Giusfredi (paulista), 44m.64,

8.º — 400 metros sobre barreiras — Mario Marcio Cunha (carioca), 55",8.

9.º — Revezamento de 4x100 metros — Equipe paulista (Clara Muller, Norma Corcna, Maria Garrido e Marina Menna), 53".

10.º — Campeonato Feminino, dardo — Ursula Krauss (Carioca), 35m,7.

11.º — Salto com vara — Icaro de Castro Melo (paulista), 3m,96.

13.º — Revezamento de 4x400 metros — 1.º, Equipe paulista (Eduardo Di Pietro), Mario Pini, Pedro Gherardi e Agenor Silva), 3'32",4.

14.º — Arremesso do dardo — Oswaldo Sampaio (paulista), 52m,33.

15.º — Campeonato Feminino, salto em distancia — Odette Wruck (gaucha), 4m,82.

Decatlon — Raymundo Rodrigues (carioca), 5.625 pontos.

CONTAGEM DE PONTOS DO CAMPEONATO FEMININO

1.º lugar — Federação Paulista de Atletismo, 97 pontos.

2.º lugar — Federação Metropolitana de Atletismo, 75,5 pontos.

3.º lugar — Federação A. Riograndense, 75,5 pontos.

CAMPEONATO MASCULINO

1.º lugar — Federação Paulista de Atletismo, 254 pontos.

2.º lugar — Federação Metropolitana de Atletismo, 205 pontos.

3.º lugar — Federação A. Rio Grandense, 130 pontos.

4.º lugar — Federação Paranaense de Desportos, 11 pontos.

RESULTADO GERAL DO DECATLON

1.º lugar — Raymundo Rodrigues (carioca), 5.625 pontos.

2.º lugar — Hamilton Dal Lino (paulista), 5.580.

3.º lugar — Erni Markus (R. Grande), 5.103.

4.º lugar — Mario Wagner (Rio Grande), 4.840.

OS PAULISTAS LEVANTARAM o Campeonato Brasileiro de Futebol de 1942

Não Condenemos Quem Errou Porque o Passado Deve Ser Esquecido — A Fraqueza de Certos Elementos da Nossa Equipe Deu-nos a Derrota — Biguá, Zizinho, Newton, Domingos...

E' uma historia um tanto facil de ser contada, essa do scratch carioca no Campeonato Brasileiro de Futebol. Uma historia igual a muitas outras de certos jogadores, que duas, três vezes por ano nós vemos e testemunhamos...

UM EXEMPLO...

Não vamos criar cenarios ricos de ramagens, para dizer uma coisa que o torcedor está cansado de saber... Vamos ser sinceros, para com voce, leitor amigo, e em poucas linhas dizer algo que muita gente não sabe...

E' comum assistirmos durante o ano a um, dois e até mesmo, varios jogadores de fama, "cracks" autenticos, fracassarem em uma, duas e ás vezes mais de três partidas seguidas, ocasionando apreensões serias á direção tecnica do clube ao qual pertence. Depois de reparado o decrescimo de produção do "crack", depois de se verificar que se tratava, como de muitas outras vezes, de um mal psicologico, de uma doença passageira, etc., o "crack" volta a brilhar. Pois bem, a historia do team carioca no Campeonato Brasileiro de Futebol conta-se quase assim, porem, de uma forma inversa.

Quem foi ver os treinos do scratch, quem assistiu ás duas exibições iniciais dos pupilos de Flavio, não podia se convencer de que naquele bando que tombou em São Januario, na tarde de domingo, estava representando a força maxima do futebol carioca. Mesmo por que no lugar de Osvaldo, lá estava Newton, um rebatedor falho, sem tecnica, sem classe; no posto de Helio, lá estava Zarzur, gordo, sem grande mobilidade, deixando-se dominar facilmente pelo jogador que deveria ser marcado pelo famoso Beduino; no posto de Afonsinho, o insubstituivel do "scratch" brasileiro, na asa media esquerda, estava Biguá, o indio rubro-negro, dono de muita fibra, mas que age como se fora um tonto em campo, chutando sempre para a frente, mesmo que essa frente seja o ultimo reduto de seus companheiros... E finalmente, no centro, onde deveriamos ver Isaias, lá estava Pirilo, em toda a sua plenitude de negação... Falho, pois, em sua organização, o "scratch" carioca só poderia surpreender jogando uma partida ou duas de forma a merecer os elogios dos entendidos...

O natural seria apresentar sempre um padrão falho, em face dos elementos falhos que existiam no team, e o sobrenatural seria exibir-se de forma a contentar aos exigentes. Assim sendo, seria o inverso do "crack", que o natural é jogar bem...

Foi isso justamente, pois, que vimos fazer o "scratch" carioca. Iniciou-se mal, isto é, normalmente, apresentando o maximo que poderia fazer, e depois, depois de uma saraivada de criticas asperas, de vaias da propria torcida carioca, surpreender com uma grande exibição aos paulistas em seu proprio rincão, em São Paulo, como que numa legitima represalia ás vaias que o publico esportivo bandeirante oferecia, como unica coisa que podia oferecer, aos esforçados players da cidade de São Sebastião...

DEPOIS DE CONQUISTAR AS ALTURAS...

Aqui, naquele um a zero, os cariocas se revelaram um tanto melhores do que no primeiro prelio de Pacaembú, quando perderam contra dez elementos. Em São Paulo subiram ao mais alto ponto que poderiam subir, surpreendendo os bandeirantes e o publico em geral, de forma notavel. Tudo indicava, pois, que aqui, na toca da onça, como diz o ditado, na quarta peleja, o certame seria da cidade Maravilhosa... No entanto, o palco verde e maravilhoso do estadio de São Januario nos reservava um espetaculo que haveria de entristecer os cariocas... A queda do bando metropolitano, após a conquista vertiginosa das alturas...

FALHARAM JUSTAMENTE QUANDO NÃO MAIS TINHAM O DIREITO DE FALHAR

Ninguem esperava mais, que o team metropolitano, depois de atingir uma forma excepcional, para os elementos que o formavam, fosse voltar ao estado antigo, isto é, igual áquele que vimos se exibir contra os gauchos duas vezes consecutivas... No entanto foi isso justamente o que aconteceu. Os rapazes não puderam manter aquele nivel de jogo apresentado em duas pelejas seguidas — a segunda e a terceira partidas — e apresentaram o que estava ao alcance de todos, quase... Falharam, pois, justamente no momento, no dia em que ninguem lhes poderia perdoar a falha... No dia em que a decisão valia tudo!...

O PANORAMA DO JOGO

Quem foi ao jogo tem de fazer justiça á vitoria merecida, conquistada pelos bandeirantes. Porque essa veio não como produto da casualidade, mas como um premio aos esforços daquela agil e notavel vanguarda, que martelava a defesa carioca, com tecnica, com passes curtos e rasteiros, com vivacidade, com ardor e entusiasmo. E' bem verdade que os cariocas foram senhor, durante o primeiro tempo e parte do segundo, do terreno. Dominou bem o contendor, mas em resposta este nunca deixou de olhar a pelota ou melhor, acompanhá-la com calma, com cuidado, parecendo em certos momentos, que os integrantes do selecionado bandeirante estavam desinteressados do jogo, conforme ouvimos algumas vozes anunciar na bancada de imprensa...

O calma dominava completamente os nervos dos visitantes. Mesmo quando o "placard" lhe era adverso, por três a um, e isso já aos dezenove minutos do jogo do segundo tempo, quando as linhas diversas do team bandeirante continuavam a procurar sempre o corpo menor que se apresentava aos seus olhos, isto é, a pelota... Já isso não viamos nos cariocas. Desde o momento em que Vevé, com forte tiro conquistou o terceiro tento da tarde, que o team da cidade havia parado, julgando-se dono de uma vitoria, que indiscutivelmente seria brilhante e incontestavel, se fosse conquistada. E o pior ainda: tanto Zizinho, como Lelé e Biguá, desnecessariamente procuravam mais as pernas de um adversario do que a pelota. Nessa altura obedecendo a uma recomendação, de Brandão, Servilio trocou de meia com Lima. Iniciou-se então uma nova fase do jogo. Lima dominava mais a Newton, que rebatia fazendo até corner e Biguá acabou de se descontrolar por completo. Os paulistas mantinham o seu ritmo. Não procuravam o adversario e por isso levavam a vantagem. Iam aonde estava a pelota. E assim foi que Servilio deu oportunidade a Lima de abrir o caminho para a vitoria. Meio tontos, os cariocas, tentaram se organizar. Impossivel, porem. Zizinho recuava mais. Aplicava sempre um foul, quando podia. Zarzur, tentava acudir a zaga que não estava firme: Biguá, preocupava-se com as pernas de Pardal e nisso levaram alguns momentos. Mais uma vez Servilio se aproveitou para conduzir Zarzur para a sua ala. Vendo Zarzur deslocado do centro, Servilio estendeu bem a Milani que mal deixou a pelota raspar pela sua cabeça para esta ir a Pardal. Sem estar marcado, solto, sem back á altura para dominá-lo, o ponta paulista adiantou um pouco mais a pelota e chutou quase que livremente... Estava vencida a peleja, pois que, faltava já, agora, tudo aos cariocas: calma, tecnica, dominio e controle da pelota. E não tardou muito para que o bando paulista pusesse em panico a defesa carioca, mais uma vez, para fazê-la ceder, depois de falhar Biguá, Zarzur, Domingos ainda uma vez, que preocupadissimo com Milani deixou Lima de cabeça levar a pelota ás redes de Jurandir, assinalando o mais belo triunfo da serie final do Campeonato Brasileiro de Futebol de 1942.

E isso ainda não é nada. Os paulistas, donos absolutos do terreno, nesse final, insistiram no assedio ao reduto final carioca, que não caiu mais uma vez porque a "chance" lhe faltou. Jurandir, completamente "groggy" abandonava o arco para evitar outra queda e a zaga não mais sabia o que fazer...

QUE A DURA E AMARGA EXPERIENCIA SIRVA DE LIÇÃO, NO FUTURO

Terminou, pois, com a vitoria indiscutivelmente merecida dos paulistas, o Campeonato Brasileiro de Futebol de 1942. Saudemos pois os bi-campeões do Brasil e prestemos a eles, os herois da jornada bonita e brilhante de São Januario, as homenagens de que se tornaram merecedores com o triunfo obtido.

Não vamos, porem, encerrar essa cronica sem fazer um pequeno reparo. Queremos lembrar aos dirigentes da Confederação Brasileira de Desportos, que faça nas proximas vezes, um esforço para dar nova organização ao maximo certame. Terminou o campeonato, conforme dissemos acima e não é mais momento de choros nem de recriminações. Mesmo porque não queremos fazer tais coisas, quando apontamos, antes de todos, os erros da organização do team carioca, desde o inicio do certame. O que pedimos á C. B. D. e á F. M. F., é que no futuro mande que se trate melhor, com mais carinho do team da cidade e que o seu organizador — tecnico — seja um pouco fiscalizado, por autoridades competentes, para que não se repita o crime deste ano. Não queremos condenar Flavio Costa pelo acontecido. Ele tinha confiança no team. Iludiu-se, porem, como qualquer um outro mortal poderia se iludir, com as duas façanhas dos cariocas. Por isso errou. Perdoemo-lo, pois, e não olhemos ao tecnico rubro-negro como se fora um parcial na organização do team que vem de tombar tão tristemente. Apenas tomemos o exemplo de 1942 como uma dura lição para o futuro, pois que, ele pode nos guiar para caminhos mais bonitos e mais dignos.

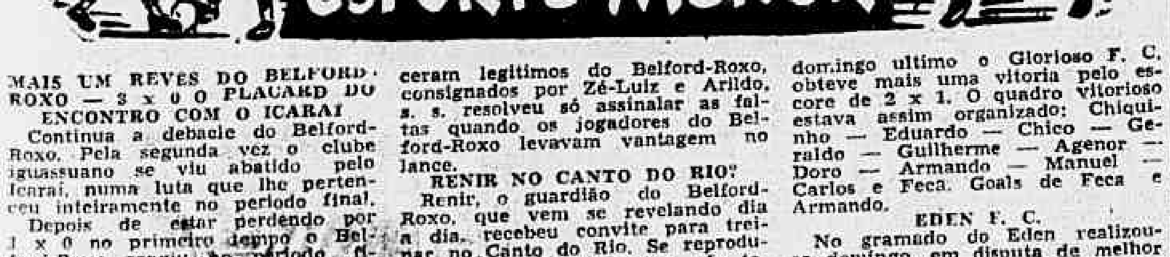

MAIS UM REVES DO BELFORD-ROXO — 3 x 0 O PLACARD DO ENCONTRO COM O ICARAI

Continua a debacle do Belford-Roxo. Pela segunda vez o clube iguassuano se viu abatido pelo Icaraí, numa luta que lhe pertenceu inteiramente no periodo final.

Depois de estar perdendo por 1 x 0 no primeiro tempo o Belford-Roxo reagiu no periodo final, sem contudo conseguir algo pratico. Lutando com uma falta de sorte incrivel, seus dianteiros, obrigaram ao guardião visitante ceder nada menos de oito escanteios, enquanto as traves salvaram por quatro vezes a meta adversaria, quando já estava vencido o guardião Alberto. Este, inegavelmente um elemento de grande valor, viu-se ás tontas para conter o impeto do quinteto atacante local, que lhe deu um grande trabalho. Defesas firmes, poucas foram as feitas pelo atletico guarda-valas. De uma feita, Alberto defendendo um tiro de Zé-Luiz, tão forte foi o chute, alem de ver-se na contingencia de desviar para corner, distendeu dois dedos que lhe impossibilitaram de atuar com a firmeza com que sempre se empregara.

AS EQUIPES E O JUIZ

As equipes entraram em campo com as seguintes constituições: — BELFORD-ROXO: Renir, Nilton e Bertolino; Servulo, Manteira e Juca; Dire, Zé-Luiz, Arildo, Pola e Laerte. ICARAI: Alberto; Helio e Maneco; Possato, Oscarino e Evaldo; Cicica, Zequinha, Rebolo, Clovis e Jaguarão. Oscarino (2) e Jaguarão (1) fizeram os tentos. Dirigiu a contenda o arbitro Francisco Chagas Filho. S. S. foi infeliz nas suas decisões. Alem de anular dois tentos que nos pareceram legitimos do Belford-Roxo, consignados por Zé-Luiz e Arildo, s. s. resolveu só assinalar as faltas quando os jogadores do Belford-Roxo levavam vantagem no lance.

RENIR NO CANTO DO RIO?

Renir, o guardião do Belford-Roxo, que vem se revelando dia a dia, recebeu convite para treinar no Canto do Rio. Se reproduzir as suas performances, não temos duvida quanto á sua inclusão no benjamin da F.M.F.

DIDE TAMBEM?

Dide, o magnifico dianteiro do Belford-Roxo, parece que tambem vai mudar de area. Segundo conseguimos saber, o malicioso ponta direita do alvi-anil foi convidado para treinar no Icaraí. Desta vez, o Belford-Roxo ficará vazio.

DEL RUBROS 2 x BOTAFOGO SUBURBANO 1

Perante regular assistencia que superlotava as dependencias das arquibancadas do campo do Del Castilo, para presenciar uma bela partida que vinha sendo ansiosamente esperada, ambos os quadros tornaram-se dignos de aplausos da assistencia, porque souberam se conduzir com disciplina e cavalheirismo. O clube de João dos Santos está sem derrotas e os botafoguenses tambem tiveram a sua primeira derrota depois de 90 minutos de uma luta bastante equilibrada, terminada com a vitoria de 2 a 1 para o Del Rubros.

Pelos torcedores do Del Rubros foi ofertada ao capitão do team uma linda flamula. O team vencedor: Raul — Paulo — Deoclecio — Jorge — Paulino — 400 — Gaspar — João — Antoniquinho — José — Manuel.

O MARECHAL F. C. VENCE

O Marechal F. C. enfrentando domingo ultimo o Glorioso F. C. obteve mais uma vitoria pelo escore de 2 x 1. O quadro vitorioso estava assim organizado: Chiquinho — Eduardo — Chico — Geraldo — Guilherme — Agenor — Doro — Armando — Manuel — Carlos e Feca. Goals de Feca e Armando.

EDEN F. C.

No gramado do Eden realizou-se domingo, em disputa de melhor de tres, o prelio acima. Na 1ª venceram os Casados por 3 x 2. Na 2ª partida venceram os Solteiros por 7 x 2. Uma enorme assistencia que presenciava o prelio aplaudia as jogadas dos Solteiros, que depois de estarem perdendo de 2 a 0 reagiram para vencer de 7 a 2. Eis os teams: SOLTEIROS: Zeca — Genesuso — Mario — Valdemar — Edie — Orlando — Dadi — Cecidio — João — Leleto e Dinho.

Em disputa do Campeonato do Del Castilo, realizou-se domingo os jogos:

ESMERALDA 5 x UNIDOS DA COROA 2

Team vencedor: Joaquim — Alfredo — José — Miguel — José II — Vital — Leandro — Antonio — Henrique — Pedro — Valdemar.

IPIRANGA x VASQUINHO

Vencedor: Ipiranga 6 a 2. O quadro: Alvaro — Palmiro — Francisco — Daltro — Jorge — Hugo — Atila — Nelson — Luiz — Valdir.

AZ DE ESPADAS 3 x CRUZEIRO 3

Eis os teams: CRUZEIRO: Murilo — Mario — Jairo — Jocelino — Nelson — Francisco — Ezio — Paulo — Valdemar — Delmo. AZ DE ESPADAS: Manuel — José — Egidio — José II — José III — Roberto — Aziz — Rubens — Helcio — Valter — Lauro.

Dr. Newton Mota

Medico

GINECOLOGIA — OPERAÇÕES — PARTOS

Consultorio: (Edificio Martinelli) 5.º andar - Sala 502

AV. RIO BRANCO, 108

2.ª, 4.ª, 6.ª — 2 ás 4

Tel. 42-2171

1.016

DOENÇAS ANO-RETAIS E DOS INTESTINOS

DR. LAURO BORGES

RODRIGO SILVA, 14-1.º

Tel. 42-9581

1.010

NA PREFEITURA DO DISTRITO FEDERAL

CREDITOS ABERTOS NAS SECRETARIA DE FINANÇAS E DE VIAÇÃO

Devidamente autorizado pelo sr. presidente da Republica, o prefeito Henrique Dodsworth baixou os decretos ns. 7434, 7435 e 7436, de ontem, abrindo, respectivamente, os creditos de .... Cr$ 11.366,00, na Secretaria Geral de Finanças, afim de atender ao pagamento da sentença a que foi condenada a Fazenda Publica Municipal do Distrito Municipal, na ação de acidente de trabalho movida por Angelina da Costa Pestana e seus filhos menores; de Cr$ 500.000,00, suplementar a verba 708, do Departamento de Concessões da Secretaria Geral de Viação, destinado a despesas diversas, com gás e eletricidade, do orçamento em vigor; e de .... Cr$ 61.340,00, suplementar á verba 504, do Departamento da Renda de Licenças, referente a pessoal, comissão de cobrança, do orçamento em vigor. Para compensar esses creditos, foram canceladas varias parcelas em outras verbas.

EXAMES DA 1ª SERIE DE CURSO INDUSTRIAL DO EXTERNATO BENTO RIBEIRO

Terão inicio hoje, ás 8 horas, as provas de exame de admissão á 1ª serie do curso industrial do Externato de Educação Tecnico Profissional "Bento Ribeiro". As candidatas deverão comparecer ás 7,30 horas, munidas de lapis-tinta ou caneta tinteiro.

ESTIVERAM COM O PREFEITO

Em seu gabinete o prefeito Henrique Dodsworth recebeu, ontem, os srs. Lourenço Méga, Mario Melo, Edgar Leite Ribeiro, J. Marques Porto, João Daudt de Oliveira, Batista Pereira, Francisco Siqueira e Bandeira Duarte.

PAGAMENTO DO LOTE 0

Os funcionarios pertencentes ao nucleo 002, lote 0, receberão seus vencimentos correspondentes ao corrente mês, no dia 23, do corrente, para o que, os mesmos deverão procurar d. Ligia de Matos, responsavel pelo nucleo, na Secretária do Prefeito.

TERÃO NOVOS HORARIOS O 1º E 5º DISTRITOS DE ARRECADAÇÃO

O diretor do Departamento do Tesouro, baixou ordem de serviço comunicando que, a partir de 2 de janeiro proximo vindouro, o 1º e o 5º Distritos de Arrecadação, instalados, respectivamente, á Praça Tiradentes 42 e Palacio da Prefeitura, funcionarão, para cobrança de impostos, em novos horarios, isto é: o 1º Distrito, das 10 ás 15 horas, nos dias comuns e das 10 ás 12 horas, aos sábados; 5º Distrito: das 12 ás 16 horas, nos dias comuns, e das 12 ás 14 horas, nos sábados. Quanto aos demais Distritos de Arrecadação, o horario permanecerá o mesmo, isto é, das 11 ás 15 horas, nos dias comuns e de 11 ás 13 horas nos sábados.

SORTEIO DAS "BERGAMINAS"

Cumprindo determinação do diretor do Departamento do Tesouro, o Serviço do Preparo da Divida fará realizar, no proximo dia 2 de janeiro, ás 9 horas da manhã, no salão nobre do edificio da matriz da Caixa Economica, á rua Treze de Maio, 4º andar, em maquinas "Fichet", o 24º sorteio de apólices do emprestimo de Cr$ 100.000.000,00, denominado "Bergaminas".

ENTREGA DE CERTIFICADOS DOS CURSOS DE ADULTOS

Com a presença do coronel Jonas Correia, secretário geral de Educação e Cultura, realizou-se ontem, ás 20 horas, no Teatro João Caetano a cerimonia de encerramento e entrega de certificados dos alunos dos cursos de adultos do Serviço de Educação de Adultos, do Departamento de Difusão Cultural. Receberam certificados alunos dos cursos primários, fundamental, de auxiliar de escritorio e de artes femininas. Durante a cerimonia falou o dr. Henrique Batista Pereira, diretor do Departamento. Falou, ainda, um dos alunos e foram executados numero de canto orfeonico.

CONCURSO PARA PROFESSOR DO CURSO NORMAL

No concurso de titulos realizado no Departamento de Organização, da Secretaria Geral de Administração, para o concurso de professor do Curso Normal obtiveram colocação: na Cadeira de Artes Aplicadas, os candidatos: Maria Izabel Lacombe, com 46 pontos; Maria Emilia Cesar de Araujo, com 37 pontos; Silvio Bretas de Araujo, com 34 pontos; Eunice Pourchet, com 24 pontos; e Geraldo Sampaio de Souza, com 19 pontos; na Cadeira de Biologia Educacional, os candidatos: Leopoldino Vicente Guerra com 77 pontos; Silvio Braga e Costa, com 42 pontos; Olimpio de Oliveira Chaves, com 31 pontos; Osvaldo Frota Pessoa, com 25 pontos; Newton Dias dos Santos, com 18 pontos e Almir Camara de Matos Peixoto, com 16 pontos.

Estão sendo chamados a comparecer, hoje, dia 22, ás 9 horas, no Instituto de Educação, os candidatos: Geraldo Sampaio de Souza, Luiz Macedo, Cleodulfo Viana Guerra, Osvaldo Frota Pessoa e Milton Dias dos Santos, afim de tirarem os pontos para a prova didatica de Ciencias Naturais.

O PREFEITO VISITOU AS OBRAS DO MONUMENTO A RIO BRANCO

Em companhia do ministro Macedo Soares presidente da Comissão Executiva do monumento ao barão do Rio Branco, o prefeito do Distrito Federal, sr. Henrique Dodsworth, visitou as obras do referido monumento.

SECRETARIA DO PREFEITO

Despachos do prefeito Henrique Dodsworth:

NA SECRETARIA DO PREFEITO

Hugo Ferreira — Manuel Moreno e Floriano Quadros — (processo administrativo) — Proceda-se nos termos do parecer da Comissão de Processo Administrativo.

Vital Ramos de Castro — A' C. E. D.

Oficio 236 do Sindicato dos Medicos do Rio de Janeiro — A' Secretaria de Finanças.

NA SECRETARIA GERAL DE VIAÇÃO E OBRAS

Coro de São Pedro — Autorizo a desapropriação nos termos dos laudos e do parecer, pelo preço total de Cr$ 1.887.371,20.

DESPACHOS DO SECRETARIO DO PREFEITO

Oficio 142 do Consulado Geral de Portugal — Ciente, arquive-se.

DEPARTAMENTO DE FISCALIZAÇÃO

Despachos do diretor:

Odilon Paraiso e João Jacob Isaac — Mantenho os autos.

Estotelina Duarte Guimarães — Pascole Giorno e Coriolano Inocencio Teixeira — Cancelo o auto.

Avelino de Almeida Caconia — Cobre-se.

Maria dos Anjos Urbano — Indeferido, em face do parecer.

EXIGENCIA

Luiz Santoro e José Castanheira de Brito — Compareça.

DEPARTAMENTO DE VIGILANCIA

Atos do diretor:

Superior de dia — de 21 para 22 — Chefe de Distrito Clovis da Rocha Leão.

Foram designados — José Tedim Barreto, para servir em meu gabinete (Serviço reservado) e Renato Gabriel Costa para responder pelo expediente do 5 DV.

COMPARECIMENTOS

Determino compareçam: — no dia 23 — á Inspetoria Geral de Policia, ás 12 horas, José Tomaz; ao Juizo de Direito da 10ª Vara Criminal, ás 13 horas, Gilberto de Abreu Ferreira e Alexandre Benedito Fernandes; ao meu gabinete, ás 14 horas, João Nascimento dos Santos, é á Delegacia do 26º Distrito Policial, ás 9 horas Nilo Souza Sardinha; ao Serviço de Expediente, do D. P., sala 603, com urgencia — Amador Rodrigues dos Santos, João Maciel, Renato Gomes Fernandes, Lourival Palha de Castro e Orlando Machado; ao Departamento do Pessoal, sala 416, dentro de 5 dias — Heraclito de Azevedo; á rua da Carioca 72/6, dentro de 48 horas, afim de que seja feita segunda prova de seus uniformes, os fiscais: — Eduardo de Almeida — Reinaldo Barreto Batista — Decio Maia de Oliveira — Orlando Engelke — Edgar Bodin Hungria — Fernando Correia Dutra Ribeiro — Simão Batal — Avelino da Silva Rezende — Carlos Amauri Guimarães — Cicero de Alencar — Luiz Augusto Gonçalves — Antonio Francisco Arteiro — Manuel Taveira Miranda — Otavio Rodrigues — Geraldo de Oliveira Maia — Vitor Alves Merlino — Alvaro Lemos — Humberto Antonio Antunes — Manuel Francisco Guimarães — Mario dos Santos — Clemente Souza Lima — João Paulo Moneto — Levi Botelho Chaves — Mario Cerqueira Esmeriz — Joaquim Linhares Filho — Gonçalves Guimarães — José Petra de Melo Filho — Casemiro de Oliveira Lanes — Osvaldo Peixoto — Darci Neuser — Carmino Di Pila — José Severino de Souza e José Pereira Duarte Junior.

SECRETARIA GERAL DE ADMINISTRAÇÃO

Atos do dr. Jorge Dodsworth, secretario geral:

Admissão de extranumerarios — De acordo com o despacho do prefeito, em oficio da Secretaria Geral de Finanças, foi autorizada a admissão dos candidatos abaixo como extranumerarios mensalistas: — Contador — Alberto Batista Gonçalves, Alfredo de Paula Faria, Conchita Cid Carvalho, José Nunes Cantizano e Neli Paranhos Rainho; Escriturario — Leila de Melo Barreto e Rosa Silva e Souza; Medidor — José Olinto.

DESPACHOS

Milton José Lobato — Concedida a licença, pelo prazo de 30 dias.

Francisco Faria de Andrade — Concedida a licença, pelo tempo que durar a convocação.

Lucio Leal — Lauro de Carvalho Chaves e outros — Luiz José Credi Dio Filho e outros — Dina Augusta de Araujo e Belfort Vieira e outros — Indeferido por falta de amparo legal.

Rasberg de Souza Pinto — Compareça para esclarecimentos.

DEPARTAMENTO DO PESSOAL

Despachos do diretor:

José Perrone — Amelia Branca Sampaio de Oliveira — Antonio Oliver — Emilia José da Silva Assunção e Zafaerta Malio Jaci Monteiro — Arquive-se.

Temistocles Franca Coutinho — Apresente documento probante de idade e de quitação do serviço militar, dentro de 6 dias.

João Francisco dos Santos — Prove o que alega.

Brasilina Maria da Silva — Pague-se.

Rosalia Martins dos Santos — Manuel Pires Ferreira — Heloisa Falcão Pessoa — Maria Paulina de Carvalho Barbosa — Euclides Gomes de Morais e Nelson José Fernandes — Compareçam a este gabinete, dentro do prazo de 20 dias, afim de justificarem as suas faltas ao serviço.

SERVIÇO DE CONTROLE LEGAL

Luiz Rodrigues Moreira — Satisfaça a exigencia.

Maria Vieira Fernandes — Requeira com assistencia de duas testemunhas.

Jacob Nicolai — Julio Candido de Oliveira — Manuel Teixeira Bitencourt e Olavo de Andrade Lira — Compareçam a este Serviço.

SECRETARIA GERAL DE EDUCAÇÃO E CULTURA

Atos do secretario geral:

Foram designados — Zilda Figueiredo Pais, para responder pelo expediente da Secretária do Instituto de Educação; Paulo Julio de Albuquerque Maranhão, para responder pelo expediente do Departamento de Educação Primaria.

DESPACHOS

Adolfina de Souza — Cecilia Lamego Vilas Boas — Dionnice Rieiro de Miranda — Dirceu Guedes Ramos — Elias de Almeida — Francisco Xerez Frota — Mariano Profilo — Nilce de Lima Batalha — Ortilna Siqueira Arcoverde — Peri Martins Barbosa e Severina de Souza Cardoso — Restituam-se.

DEPARTAMENTO DE EDUCAÇÃO TECNICO PROFISSIONAL

Ato do diretor:

Foi designado o zelador Leon Lescaut, para obter exercicio no Internato Visconde de Mauá.

DEPARTAMENTO DE SAUDE ESCOLAR

Atos do diretor:

Foram designados — Humberto Brasileiro Bais, para o 5º D. M.; Gastão Luiz Fonseca Soares, para o 4º D. M.

Foram transferidos: — Luiza Sapienza para o 13º D. M.; Paulo Gomes Pereira, para o 7º D. M.; Alair Murça, para o 13º Distrito Medico Pedagogico.

PAGAMENTOS DE HOJE NA CAIXA REGULADORA DE EMPRESTIMOS

Será feito hoje o pagamento das seguintes propostas:

50912 — 50914 — 50917 — 50919 — 50920.

ATRASADAS

50364 — 50686 — 50747 — 50836 — 50862 — 50879 — 40680 — 40901 — 30907.

TAQUIGRAFOS

OBTEM BONS EMPREGOS

CURSO PRATICO E EFICIENTE

TRAVESSA DO OUVIDOR, N.º 28-2.º andar

1.015

NUMERO AVULSO
40 Centavos

Diario Carioca

EDIÇÃO DE HOJE
10 Páginas

ANO XV — RIO DE JANEIRO — TERÇA-FEIRA, 22 DE DEZEMBRO DE 1942 — N. 4.454

Mobilização Geral das Industrias Belicas da Marinha

SERÃO CONSIDERADOS SABOTADORES OU DESERTORES OS QUE FALTAREM AO SERVIÇO POR MAIS DE OITO DIAS

IMPORTANTE AVISO DO MINISTRO HENRIQUE GUILHEM

As Penas Previstas Para os Faltosos — Igualmente Sujeitos ás Disposições do Aviso os Técnicos e Operarios Estrangeiros

O ministro da Marinha enviou o seguinte aviso ao almirante Mario Hecksher, diretor geral do Pessoal da Armada:

"Considerando o que estabelecem, combinadamente, os diplomas legais das referencias (decreto n. 10.498, de 24-9-942 e decreto-lei n. 4.937, de 9-11-942) e tendo em conta a atual situação de guerra que o Brasil atravessa, resolvo determinar o seguinte: I — Todo o pessoal tecnico e operario que, por força do que estabelece o decreto da referencia "a", passou á condição de reservista naval, fica pelo presente considerado mobilizado para as industrias belicas da Marinha, compreendidas nesta expressão todas as atividades exercidas nos Arsenais, na Diretoria do Armamento e na Base de Navios Mineiros. II — Em face do que preceitua o decreto-lei da referencia "b", todo esse pessoal continuará a servir nos Arsenais e nos estabelecimentos indicados no item I, em que atualmente está lotado, ressalvado o direito de, mediante autorização do ministro da Marinha, ser aproveitado em outros setores em que se faça necessario. III — Será considerado desertor e, como tal, julgado pelas leis em vigor, aquele que faltar ao serviço, sem causa justificada, por prazo maior de oito dias (letra "a" do art. 2º do decreto-lei numero 4.937, de 9-11-942). IV — Considerar-se-á ausente do serviço e punido com multa de três dias de salario, por dia de falta, aquele que, sem motivo justificado, faltar ao trabalho por mais de 24 horas (letra "c" do art. 2º do decreto-lei 4.937, de 9-11-942). V — Os estrangeiros que, como tecnicos e operarios, servirem nos estabelecimentos e Arsenais já mencionados, ficam igualmente sujeitos ás disposições contidas no presente aviso, excluido o caso de deserção (ausencia maior de 8 dias), hipotese que será considerada como de sabotagem e, nessa conformidade, enquadrado nas sanções do decreto-lei numero 4.776, de 1º de outubro do corrente ano. VI — Quando ocorrer a hipotese prevista nos itens III e V (deserção), a autoridade competente dará da mesma ciencia ao ministro da Marinha, para inicio, no juizo competente, do processo respectivo. VII — A repartição de origem fornecerá ao juizo por onde correr o processo todas as indicações que lhe forem solicitadas para maior brevidade na ação da justiça. Recomendo, finalmente, a mais rigoorsa observancia das disposições contidas no presente aviso".

No Tribunal do Jury

CONVERTIDO O JULGAMENTO EM DILIGENCIA PARA IDENTIFICAÇAO DO RÉU

Sob a presidencia do juiz Ari Franco, reuniu-se ontem o Tribunal do Juri.

Depois de feita a denuncia pelo promotor, cotnra o reu Marciano Sabino, foi dada a palavra ao advogado Jurandir Amarante, que levantou a preliminar da falta de identificação do acusado.

A sessão foi suspensa, sendo requisitado um técnico do Instituto Felix Pacheco que compareceu, tirando as respectivas impressões digitais.

Essa diligencia porem não satisfez pois faltou a prova fotografica do réu.

Resolveu, então, o juiz Ari Franco suspender a sessão, baixar os autos a cartorio para que se completasse a formalidade exigida pela defesa.

LOJA DOS PAPEIS
"CELLOPHANE"
15 — Rua do Senado — 15
1.683

Ocorrencias Policiais

José Rezende, de 70 anos, funcionario da Light, residente na estação da Penha, ficou imprensado entre um bonde e um caminhão, na esquina da rua Visconde do Rio Branco e Avenida Tomé de Souza.

A vitima, que sofreu fratura da bacia e rutura da bexiga, foi internada no Hospital de Pronto Socorro, falecendo pouco depois.

— Creusa, de 6 anos, filha de Alfredo Fernandes, moradora á rua Oriente n. 80, foi colhida por auto em frente ao n. 12 da rua Aarão Reis, sofrendo fratura do cranio.

A vitima foi internada no Hospital de Pronto Socorro.

— Bibiano Casimiro Vera, operario, com 56 anos de idade, casado, morador á rua Cruz e Souza, 497, assassinou, com uma faca em frente á sua residencia, o seu vizinho Jeremias Nascimento da Silva, solteiro, com 40 anos de idade, sendo preso por populares e autuado em flagrante na delegacia do 23º distrito.

O corpo da vitima foi removido, com guia das autoridades locais para o necroterio do Instituto Medico Legal.

— Pedro Sardinha, de cor parda, com 35 anos de idade, solteiro, morador em um barracão sito em um terreno baldio á rua S. Francisco Xavier n. 576 matou, com uma facada no coração, por questões de somenos importancia, o seu vizinho Delmiro Noronha de Carvalho fugindo em seguida, á ação da policia.

O corpo da vitima foi removido para o necroterio do Instituto de Criminologia, tendo as autoridades locais instaurado inquerito a respeito.

— Francisco Tavares, de 54 anos casado, português, comerciario, residente á rua Paulo de Frontin n. 65 foi vitima de um desastre de motocicleta, a rua do Riachuelo vindo a falecer mais tarde, no Hospital de Pronto Socorro.

Declararam-se Insolventes os Cafés Nice e Amazonas

CERCA DE UM MILHAO E QUINHENTOS MIL CRUZEIROS O DEBITO APRESENTADO

Rodrigues Teixeira, Filhos Limitada, estabelecidos á rua da Assembléia n. 11, com negocio de torrefação e moagem de café, sob a denominação de "Café Amazonas", requereram ao juiz da 10.ª Vara Civel a convocação de seus credores para propor-lhes uma concordata preventiva, propondo pagar por saldo de seus creditos 60 % em 4 prestações de 24 meses, sendo o seu ativo de Cr$ 1.381.761,40, juntando uma lista de credores na importancia de Cr$ 1.051.960,10.

— J. R. Teixeira & Cia. Ltda. estabelecidos na Avenida Rio Branco ns. 168 e 170, com negocio denominado "Café Nice" requereram ao juiz da 14.ª Vara Civel uma concordata preventiva, propondo pagar aos seus credores 60 % de seus creditos em 4 prestações em 24 meses.

O seu ativo é de........... Cr$ 1.149.599,10, juntando uma lista de credores na importancia de Cr$ 454.500,00.

SOCORRO PRESTADO POR AVIÃO NÃO ESPECIALIZADO EM TRANSPORTE DE DOENTES

A Repercussão do Gesto do Tenente Aviador Jaime Pinto de Oliveira

A REPORTAGEM DO "DIARIO CARIOCA" VISITOU DONA FAUSTINA MARIA DA CONCEIÇÃO NA MATERNIDADE DO H. CARLOS CHAGAS

D. Maria da Conceição, fotografada na Maternidade do Hospital Carlos Chagas

Causou a melhor impressão no espirito publico, o gesto do tenente aviador Jaime Pinto de Oliveira, do 1º Regimento de Aviação, sediado no Campo dos Afonsos.

Conforme DIARIO CARIOCA noticiou, aquele oficial, ha dias, tendo ido prestar auxilio a um colega que fazia uma aterrissagem forçada, em Parati, foi informado de que, nessa cidade, uma senhora se encontrava em perigo de vida, por falta de recurso medico imediato.

Tratava-se de Faustina Maria da Conceição, de cor parda, de 20 anos, casada, agricultora e residente numa casa isolada nas cercanias daquele municipio fluminense, que se achava em tratamento de parto havia mais de oito dias.

Esperava-se a qualquer momento a sua morte, de vez que não existia nem medico nem farmacia, senão a cerca de 100 milhas daquele local. Alem disso, a falta de condução era absoluta e o estado gravissimo da enferma não lhe permitia, de modo algum, locomover-se por si mesma.

Foi quando o tenente Jaime Pinto de Oliveira, num lindo gesto de solidariedade humana, resolveu trazer a infeliz parturiente para esta capital em seu proprio avião. E assim foi.

Uma hora depois o aparelho descia no Campo dos Afonsos.

Penalizado tambem com a sorte da pobre senhora, o comandante do Regimento solicitou, sem demora, uma ambulancia do Hospital Carlos Chagas, sendo a enferma transportada para a Maternidade desse estabelecimento hospitalar, onde deu entrada em estado desesperador.

Estava de serviço ali, o dr. Raul Pereira, o qual, submeteu a paciente a uma basiotripsia estando já a criança putrefata.

Visitamos ontem a puerpera, já fora de perigo. Está muito agradecida ao tenente Jaime Pinto de Oliveira, a quem deve sua vida, tanto quanto aos medicos drs. Raul Pereira, seu operador; Osvaldo Loureiro e Ivan de Oliveira Figueiredo, este chefe da Maternidade da Clinica do Serviço.

Pediu-nos a joven senhora que fossemos interpretes de seus agradecimentos a esses seus benfeitores.

E' este um caso muito raro de entrelaçamento da Aviação e da Assistencia Municipal. Socorro prestado por avião não especializado em transporte de doentes, ao que se saiba, é esse o primeiro verificado no Hospital Carlos Chagas.

Graças á bondade e prestimosidade do tenente Jaime, bem como á competencia de seus medicos, a paciente poude recuperar a saude e vai ser removida para sua residencia dentro de breves dias.

DUAS ESPOSAS PARA O DEFUNTO

AMBAS SE JULGAM VIUVAS LEGITIMAS

O Complicado Caso Vai Ser Resolvido Pela Justiça

Luiz Crispim de Souza, de 61 anos, brasileiro, funcionario aposentado da Estrada de Ferro Central do Brasil, tendo adoecido, foi pela sua esposa Olimpia Rosa de Sousa, internado no Instituto Clinico de Madureira.

Quinze dias depois, Luiz foi removido para o Hospital do Pronto Socorro, por intermedio de Eugenia de Souza, que tambem se dizia esposa do enfermo.

Com o falecimento da Luiz, tanto Eugenia como Olimpia, declarando ser esposa legitima do morto, reclamaram o corpo para tratar do respectivo sepultamento.

Diante da confusão que se estabeleceu, a administração daquele estabelecimento hospitalar resolveu, então, que elas fossem solucionar o caso na policia.

O cadaver seria entregue a quem as autoridades determinassem. Na delegacia do 10º distrito, para onde foram encaminhadas as reclamantes, o comissario José de Oliveira Ozorio, que as atendeu, pediu-lhes que provassem documentadamente o estado civil alegado.

Ambas ficaram de voltar no dia seguinte com os documentos comprobatorios.

Efetivamente, d. Olimpia, afirmando ser esposa legitima do finado, exibiu uma certidão, pela qual se vê que o seu matrimonio com Luiz Crispim foi realizado em 23 de março de 1940, em Nova Iguassú.

D. Olimpia fez-se acompanhar de pessoas que garantem ser ela a viuva legitima, acrescentando ainda que a referida senhora vivera maritalmente com o falecido cerca de 20 anos, na casa n. 59, da rua Cajuru', em Cascadura.

Como Eugenia não aparecesse na delegacia para provar o alegado, aquela autoridade autorizou d. Olimpia a fazer o enterro.

Depois de resolver quanto á entrega do corpo as autoridades do 10º distrito policial vão remeter o complicado caso á justiça.

O finado deixou duas casinhas, uma das quais á rua Cajuru' n. 59, onde reside d. Olimpia.

INAUGURADA A SEDE DA COOPERATIVA CINEMATOGRAFICA BRASILEIRA — Com a presença do diretor geral do DIP, teve lugar ontem a inauguração da nova sede da Cooperativa Cinematografica Brasileira. O major Coelho dos Reis, que se fazia acompanhar do diretor da Divisão de Cinema e Teatro do Departamento de Imprensa e Propaganda, saudado pelo secretario da Cooperativa, sr. Afonso Campiglia, respondeu congratulando-se com a iniciativa dos produtores brasileiros de se organizarem nos moldes cooperativistas. A cooperativa — disse — tornada realidade hoje, era um penhor do progresso do cinema nacional. A seguir, falou o sr. Israel Souto que, depois de agradecer as referencias que lhe foram feitas, reafirmou sua certeza de que na Cooperativa residia o proprio futuro da cinematografia patricia. O cliché acima é um flagrante tomado durante a solenidade de inauguração vendo-se o diretor geral do DIP, o sr. Israel Souto e o presidente da Cooperativa Cinematografica, no momento em que eram saudados pelo sr. Afonso Campiglia.

Briga à Margem do "Ecran" e da Ribalta

Cartas do Escritor Paulo de Magalhães e de Heloisa Helena ao DIARIO CARIOCA

A proposito da noticia publicada em nossa edição de ontem, sobre a queixa-crime apresentada ao juizo da 13ª Vara Criminal, pelo produtor cinematografico, Raul Roulien, contra o escritor teatral Paulo Magalhães, recebemos do aludido escritor e de sua esposa, d. Heloisa Helena, as cartas que transcrevemos abaixo:

A CARTA DE PAULO MAGALHÃES

"Rio de Janeiro, 18 de dezembro de 1942. — Digníssimo senhor redator de DIARIO CARIOCA.

Em relação á noticia publicada na edição de hoje, do seu conceituado jornal, pedimos, em nome da boa etica, a publicação desta carta esclarecedora.

Até agora nada sabemos sobre a queixa-crime que teria sido apresentada pelo sr. Roulien. O que ha, judicialmente, é a INTERPELAÇÃO JUDICIAL que fizemos ao referido ator, por intermedio do nosso advogado, dr. Adolfo Bergamini, interpelação sobre publicações na imprensa a nosso respeito, das quais o sr. Roulien, apesar das mesmas só a ele interessarem, não quis assumir a responsabilidade o que corresponde a uma tacita retratação publica.

Quanto á proposta que fiz de eliminação do sr. Roulien de "socio-administrado da SBAT — proposta que ainda está em pauta para ser julgada na proxima sessão de Conselho e Diretoria — não pode dar motivo a nenhuma queixa-crime, pois fi-la na minha qualidade de socio e conselheiro vitalicio, de acordo com os estatutos, e baseado em certificado da propria Sociedade, pelo qual se verifica que o conhecido "galã" tem operiza ao sagrado direito autoral.

Quanto á alusão do fato de haver dado eu "fantasiosa" queixa no 9º distrito policial para evitar que a minha digna e idolatrada esposa, d. Heloisa Helena de Magalhães, tomasse parte num festival organizado pelo sr. Roulien no Teatro Municipal, sou forçado a tornar publico, um fato, altamente doloroso, que tem trazido a minha familia toda em tremenda angustia.

O sr. Raul Roulien, a pretexto de convidar minha esposa para tomar parte no citado festival, procurou-a, na "Radio Tupy", á hora do programa PLACARD, e disse-lhe textualmente, o seguinte: — "Se o seu marido não desistir de propor a minha eliminação na SBAT, tirarei vingança sobre sua filha".

Eu, é claro, não estava presente e quando minha senhora, nervosissima, veio avisar-me de tal estranha e triste ameaça, mais para acalma-la que por acreditar no "truc" de pura coação de que lançara mão o sr. Roulien, vi-me forçado a dar queixa no 9º distrito policial.

Esta é a verdade inteira, senhor redator.

Com os protestos da mais alta consideração, sou o colega Paulo de Magalhães.

A CARTA DE HELOISA HELENA

"Senhor redator de DIARIO CARIOCA — Tudo o que afirma o meu muito querido esposo sr. dr. Paulo de Magalhães, na carta acima, é a expressão mais cristalina da verdade. Como mãe de familia e como esposa, posso jurar por tudo o que é divino, que os fatos ocorreram, tristemente, como estão acima narrados. Que todas as mães de minha terra julguem da angustia e das torturas que tenho sofrido depois da ameaça que me fez o sr. Raul Roulien. — Heloisa Helena de Magalhães".

CONSTITUIDO O BLOCO IBERICO

IMPORTANTES DECLARAÇÕES DO GENERAL JORDANA E DE SALAZAR

LISBOA, 21 (Reuters) — Falando por ocasião do almoço que foi oferecido hoje em sua honra, em Cintra, pelo sr. Oliveira Salazar, o general Jordana, ministro de Estrangeiros da Espanha, declarou que acabava de ser constituido o bloco ibérico, capaz de atuar no mundo de maneira altamente eficaz e benfazeja. O bloco, precisou, tinha um objetivo definido e fora perfeitamente consituido pela vontade expressa de duas nações que não tomavam parte na guerra, não por motivos de egoismo, mas por motivos importantes.

O ministro lembrou, em seguida, o que a Espanha fizera durante a guerra civil e continuava a fazer "com a mesma energia, porquanto tencionamos agora manter a nossa posição internacional, compreendendo que defendemos hoje por meios pacificos o que defendemos ontem pelas armas. E isso o que dá vida e calor ao bloco ibérico".

Acrescentou que depois do conflito seria necessario fazer ouvir palavras fraternais e justas para facilitar a futura reconstrução do mundo. "No mundo do futuro, acentuou, Portugal e a Espanha, formando o bloco ibérico, poderão dar satisfação ás legitimas aspirações de todos os que acreditam que os nossos paises ocuparão novamente no passado. As nostre a familia das nações, que ocupavam no passado. As nossas esperanças, concluiu, poderão contribuir para a extinção dos odios e paixões, tornando-se uma magnifica realidade".

O sr. Salazar, respondendo, disse que a acusação de indiferença pelo futuro da Europa, arremessada aos dois paises, que tinham feito mais pela civilização européia e do mundo do que qualquer outro, não era justa. A sua posição não era de egoismo ou desinteresse, mas decorria da compreensão do mais elevado dever imposto pela conciencia da humanidade, porquanto mantinha o respeito pela soberania, integridade e segurança de interesses vitais.

"Essa maneira comum de pensar dois dois paises peninsulares, estamos convencidos, representa em si mesma uma valiosa força politica não somente ao serviço de Portugal e de Espanha, como tambem de outros paises de paz. Embora a paz possa parecer longinqua, virá o dia em que será necessaria a colaboração para o bem comum. Antes do término da guerra civil espanhola, prosseguiu o sr. Salazar, a Espanha sentiu a necessidade de manifestar uma forte amizade por Portugal e constituir um bloco ibérico de amizade mutua e de paz externa. Desde então a peninsula pode manter uma compreensão perfeita e uma tranquilidade, relativa, sem romper qualquer compromisso ou sem desmerecer da estima alheia. Paises ligados por tantos laços devem sempre caminhar de mãos dadas e, não, voltar as costas um ao outro".

O general Jordana, antes de comparecer ao almoço, visitou Mafra, cuja Basilica admirou, bem como a escola de infantaria e o depósito de remonta do exército. Depois do banquete fez uma visita a Cascais e ao Estoril. Á noite assistiu a um concerto de gala, no Teatro São Carlos, ao qual compareceram igualmente membros do governo, do corpo diplomatico e altas autoridades.

A PALAVRA DO PRESIDENTE CARMONA

LISBOA, 21 (R.) — Os discursos pronunciados no fim de semana pelo general Carmona, general Jordana e primeiro ministro português, sr. Salazar, encontraram formidavel éco no povo português muito amante da paz.

Nesses discursos foi anunciada a formação de um bloco iberico que visará a conservação da paz na Peninsula e a ajuda na reconstrução do após-guerra.

Todos os jornais concedem o maior destaque aos discursos de ontem. "O Seculo" escreve: "Portugal e a Espanha estão prestes a fazer tudo o que for possivel para a restauração da paz no mundo".

Os matutinos de hoje publicam os cabeçalhos seguintes: "Bloco Peninsular", "Amizade mutua e paz eterna", "Um bloco, uma vontade, um ideal".

COMENTARIOS DE UM PERIODICO ESPANHOL

MADRID, 21 (R.) — Comentando os discursos pronunciados durante o almoço oferecido ontem ao general Jordana, no Palacio Nacional de Cintra, o semanario "Hoja del Lunes" diz hoje que "não ha necessidade de acentuar palavras claramente inspiradas na afeição", e acrescenta:

"A politica do caudilho, que sempre almejou fortalecer a amizade existente com Portugal e a sabia politica seguida pelo chefe do Estado limitrofe e pelo ilustre dr. Oliveira Salazar, tem se fortificado, constituindo fatos los quais os melhores resultados podem ser esperados."

Estranho Fenomeno Atmosferico Verificado Na Cidade de Curitiba

CURITIBA, 21 (A. N.) — Ante-ontem nesta capital, verificou-se um fenomeno celeste que causou grande admiração. Das 10 e meia ás 12 horas, formou-se um iris circular em torno do sol, e o grande circulo colorido manteve-se perfeitamente visivel como uma enorme aureola multicor, circundando o astro-rei. Os radios chamaram a atenção da população para o maravilhoso espetaculo, que poude ser longamente admirado por todos.

HORA DO BRASIL

Suplemento musical para hoje:
Concerto pela orquestra de cordas dirigida pelo maestro Martinez Grau.